大光報

廣州版

（總社）

社長：陳錫餘

TAI KWONG PO

(THE IMPARTIAL & ENLIGHTENING JOURNAL)

CANTON, KWANGTUNG, CHINA.

THE NORTHERN KWANGTUNG EDITION -- KUKONG
THE SOUTHERN KWANGTUNG EDITION -- KWANG-CHOW-WAN
THE EASTERN KWANGTUNG EDITION -- SWATOW

內政部登記證警字第一〇二〇號　中華郵政登記認為第一類新聞紙　廣東省新聞處登記證特字第二八

總社社址：廣東廣州光復中路七十四號
總社電話：編輯部一一五七四三
經理部一一五七四三
營業部一一八八五
總社電報掛號：廣州七四一一

粵南版：廣東湛江市赤坎光復路
粵北版：廣東韶關風度中路九十二號
粵東版：廣東汕頭市昇平路七十四號

今日出紙兩大張
報費每份國幣伍百元零售
（外埠另加郵費）

中華民國二十八年七月七日創刊
新聞紙第二六三〇號

紫金同鄉會緊急通告

本會原定於四月十三日召開會員大會并改選理監事現因籌備不及經由理監事聯席會議決改期於五月十一日上午十二時在文德路社會服務處禮堂舉行特此通告（開會提案務須於會前一星期交來會所）

廣州市杉木欄路　百年老號

橘花仙館

腦膜炎救急良方

温病紫雪丹

醫藥各界一致推許

破大熱症唯一聖藥

濟世良藥深入民間無論鄉村市鎮各大藥房及各熟藥店均有代售請認真字號原瓶購買提防影射偽冒或以偽品混充庶免悞生命

廣東實業公司通告

本公司峨嵋輪招投日期現改為本月十五日上午十時地點照舊特此通告

省港江平輪

四月十三晨抵省　十四日驗關　十四晚八時往港

航行快捷　客位舒適　招呼妥當　艙位充裕

接載售票處：同達行　仁濟路三十四號　電話壹一七五五　壹三六八三

總代理：聯合運輸貿易行啓

本行聘請劉湜均為常年法律顧問　事務所惠愛中路十四號　電話一三四八〇

粵漢區鐵路局　廣州至九龍四月十三日起行車時刻如下

第（7）次直通客車每日廣州開上午六時四十分

第（87）次客貨混合車每日廣州開上午八時三十分

第（17）次直通客車每日廣州開下午二時二十五分

第（9）次直通客車每日廣州開下午四時十五分

廣州運輸段啓

交通部粵漢區鐵路管理局工務處第十一總段招標橋樑工程通告

本總段河邊及均埔兩橋修復工程茲重行招標承辦定期本年四月十六日下午二時半再在本路大沙頭站二樓會議廳當衆開標凡領有政府甲種執照具有是項經驗及經本路登記合格各建築廠商如願承包以上兩項工程希于四月十五日以前到叢桂南一七號四樓本總段取閱圖則領取標單每標繳押標金國幣壹百萬元屆時到塲投標可也此告

交通部粵漢區鐵路管理局工務第十一總段招標房屋工程通告

現招商承建本總段內沿綫房屋分為三標（甲）迎咀站至新街站（乙）郭塘站至廣州西站（丙）廣三支綫沿綫並定期本年四月十八日下午二時半在廣州東站二樓會議廳當衆開標各建築廠商如經領有政府甲種執照及本段登記合格者希於四月十七日以前來叢桂南本總段取閱圖則章程領取標單每標備繳押金（甲乙）均國幣二百萬元（丙）國幣七百萬元屆時到塲投標可也此告

嗚謝

紅牌杜魯門香烟再續捐助國幣二百萬元

廣州城西方便醫院謹啓

善後救濟總署廣東區代表辦事處通告

財務廳

本處現遷往沙面博愛路六號照常辦公特此通告

卅六年四月十二日

聯合勤務總司令部廣東供應局通告

查關於裁餘人員處理辦法現已由聯勤總司令部派人事處陳副處長到粵主持並召集有關單位人員審查[illegible]凡各該裁餘人員應於本（四）月十七日以前攜帶[illegible]證件等統限于本局報到[illegible]二、各該裁餘人員應即填具詳歷表最近半身照片各五張及[illegible]

廣東公路處招投東路增惠段橋樑工程引勘公告

茲有東路幹綫由增城至惠陽段橋樑工程一批招商承建凡經本處核定甲種營造廠商如有意投承者希於本月十六日上午十時來處工務課以便商訂日期會同前往工地踏勘。

教育廳立案　廣州青年會職業學校附設英文計政日班招生

地點：長堤大馬路

報名日期：即日開始

開課日期：五月五日

校長鄭嵩齡

詳細章程備索

教育廳立案　廣州江南汽車工程學校招生

一切事務動作（四）報名日期：即日開始考試入學

（一）校址：小北登峯路口（十二路車直達）（二）班額：工程駕駛全科二班標準駕駛科二班（三）由本學期起增設代校長黃煥發該員陸軍兵專門畢業專投戰車之戰術戰畧及其他[illegible]董事長黃植楠　校長馬牧之

聞

陳公漢三先生於四月十二日上午一時逝世定於四月十三日下午一時在大德路粵光製殮公司舉行大殮　謹此計

陳漢三先生治喪處啓

治喪處：大德路粵光製殮公司

聯合勤務總司令部第三補給區司令部清理處通告

查本部直屬單位本年二月份以前在本部經理處直接領用軍糧尚未報結者統限于四月二十日前派員到本部清理處清結逾期概不受理希各查照為要特此通告

光華醫學院招投修建院舍工程

本院定期四月十四日下午一時在泰康路本院辦公廳開投有意承投者希於即日起到本院取閱圖則依時競投

律師鄺烱鎏　葉仲暉　會計師柯景沂　代李衍源等與李彥成和解及追認業權移轉有効公告

據上開當事人李衍源等稱本市文昌路第二百四十七號舖乙間所有權涉訟現經親友調處雙方和解除由李彥成補償與李衍源等收領外今後上開舖房永遠由李彥成管業經立追認業權移轉有効約乙紙交李彥成收執存據請代登報等語合代公告如右

鄺律師事務所惠愛西路四號　電話一六九〇三

葉律師事務所連新路寶源中約卅四號　電話一五七七八

柯會計師事務所十三行六十七號　電話一二六五六

李書田律師受任常年法律顧問通告

仁濟南五號華泰行　中華南一百二十五號麗昌顏料店　光復中二百一十一號之一榮興染料店

如有侵害上開當事人名譽信用營業權利及其他一切法益者本律師當依法保障之

事務所惠華西路四新街十九號三樓通訊處廣民北路惠興顏料店電話一五五八一　仁濟南五號華泰行電話一五六八零

律師霍崇典代承耕番禺下慶盛圍義合堂聲明耕作權並警告周睦重要啓事

據義合堂代表到稱：查番禺市橋鄉石排沙下慶盛圍草田原由本堂合堂訂批承耕[illegible]周睦[illegible]本堂承耕人資格[illegible]為此請代登報聲明如上[illegible]

電話二四六號

律師龔振祺代廣州兒童福利促進委員會兒童福利園聲明買受新園址並鳴謝陳廉仲先生啓事

據廣州兒童福利促進委員會主席陳佐璇夫人稱本會為發展廣州兒童福利事業[illegible]陳廉仲先生[illegible]請代登報聲明如上

事務所西堤海關右街一號　電話一六二〇一

莫縣長耀焜之暴政

增城縣下湖鄉陂頭村，居民三百餘年，因地處高原，水源枯涸，[illegible]

數百年水陂，公然拆毀！千八畝田禾，將成荒野！一人之利，百姓之殃！邑人君子，鑒此奇寃！

增城縣下湖鄉陂頭村代表鍾容周　鍾炳祥　鍾世章暨全體村民泣訴

民國卅六年四月十二日

民社黨內部大鬧意見
可能影響改組工作
張東蓀梁秋水聯名致函張君勱胡海門
胡氏表示先理國情不擬致覆

【本報南京特派員九思十二日專電】改組政府事，因民社黨內部大鬧意見，勢不能如一般所期望者之早日獲得解決。民社參加政府事，可能于短期內陷入僵局。雷震與蔣勻田昨由京赴滬後，即與張君勱晤談，並促張晉京。據蔣勻田稱：民社參加政院，暫爲政務委員二人，人選由張君勱決定。雷震在滬設法消除民社內部意見，欲在主席返京前先取得民社政委名單。

【本報南京特派員九思十二日專電】關於民社黨張東蓀、梁秋水聯名函張君勱及胡海門，伍憲子等說，據民社人士稱：確有其事。據今日此間某晚報載滬電：胡海門答某記者問稱：「對張梁之信，不準備答覆，先理國情」。吾人爲贊成全面參加政府者，胡且係代表民社黨參加國府委員之一，伍憲子則已正式函民社黨總部，拒絕任府委。聞民社將以李大明代之。

【本報上海十二日專電】民社黨參加政府人選問題，今午在滬續極開會討論，聞該黨府委人選，業已決定爲徐傅霖，胡海門，伍憲子，戴翱翹等四人，政委已決定爲蔣勻田一名，另一名待十三日決定。該黨負責人對外傳該黨內部意見紛歧，加以否認。

蔣主席再蒞滬
今午可能召見民青領袖
洽商簽署共同施政綱領

【本報南京特派員九思十二日專電】蔣主席定今日離杭飛滬，于返京途中，主席將蒞蘇州檢閱青年軍。

【本報上海十二日專電】蔣主席專機于十二日十七時五十分由杭飛抵滬市上空，翱翔一週，即降落龍華機場，時十七時廿分。宋子文、吳市長、宣司令及市長夫人均在機場恭迎，主席着上將戎裝，精神奕奕，夫人服御黑色綢衣，下機後主席頻呼「好好」，與歡迎者一一握手後，即上「一一七四四五」汽車，逕赴官邸，鄰近居民，事前預聞主席將于下午蒞滬，行人道上，人山人海，紛紛列隊歡迎。主席專車經過時，咸呼萬歲，聲振雲霄，主席與夫人在車中頻頻揮手作答。專車于十七時卅分抵達東平路官邸，主席即寬衣脫帽，暫事休息。宋子文、吳市長、宣司令等隨即晉謁，吳宣兩氏于報告最近上海市政治安狀況後，于十七時四十分退出，宋子文則留官邸。主席以旅次勞頓，故在官邸休憩，迨晚，除宋、吳、宣三氏外，並未有人晉謁。聞主席將于十三日出巡，下午可能召見民青兩黨負責人，洽商簽署共同施政綱領。十四日上午，將在中正公園檢閱青年軍第二〇二師，檢閱畢，即返首都。又：兪濟時、陳希曾並與聖芬及侍從人員，乘自强號專機，先主席一小時抵滬，杭市長周象賢隨來。國府秘書曹幼勳曾語記者：蔣主席對滬市物價波動，極表關切，已令吳市長，宣司令負責從速抑平。

主席伉儷泛棹西湖

【杭州十二日中央社電】此間春光明媚，西湖景色，益呈秀麗，蔣主席今日小遊湖上，晨八時由兪濟時，周象賢等隨行，興車至湖濱，八十八師陣亡將士紀念碑前獻花致敬後，即直驅靈隱寺，遍遊大雄寶殿及飛來寺等處，主席精神健旺，狀甚愉快，十一時十分返抵行轅休息，十一時半，偕夫人在「柳浪聞鶯」登舟泛遊湖上，曾在錢王祠瞻顧片刻，即至「三潭印月」暢遊半小時之久，十二時一刻返行轅休息，並進午餐，三時四十五分，主席偕夫人離行轅，逕赴筧橋，往空軍軍官學校訓話，在該校大禮堂整隊恭候，浙主席沈鴻烈暨各廳處長，黨部主委張強暨各委員，青年團幹事長胡維藩，均奉命參與。主席蒞臨空校大禮堂，全體肅立致敬，主席乃即致訓，略謂：空軍人員須自立自強，尤應注重行動生活與榮譽，機械士應與飛行員同甘苦，不分彼此，互相團結。要知獨立國家，必先有獨立空軍，希望努力奮發，共繼先烈光榮，担負起革命責任，救國責任，以及担負起世界人類的責任。訓話畢，即偕夫人赴機場，張強，沈鴻烈及省府各廳處長，省黨部各委員及空校員生，均到機場恭送。主席偕夫人登機後，與恭送人員揮手示意，美齡號機于四時廿分起飛遄飛上海。

穗汕桂梧等地
實行評議工資
參酌一月份物價增減

【南京十二日中央社電】自經濟緊急措施方案公佈後，關於工資部份，除京滬兩市經政院指定爲嚴格管制物價之地點，凡職工工資按生活指數計算者，一律以本年一月份生活費指數爲最高指數，予以限制，並由工廠定量配售糧食，布疋，食油，鹽，糖六種實物，按本年一月份價格與當月價格補給各類金外，其他未經配售實物之重要地點，評議工資實施辦法，業經行政院公佈施行，至評議工資之地點，已由社會部奉行政院指定爲鎮江，無錫，杭州，寧波，蕪湖，安慶，廣州，汕頭，桂林，梧州，福州，廈門，南昌，九江，武漢，重慶，成都，康定，貴陽，昆明，長沙，西安，蘭州，太原，開封，鄭州，濟南，青島，天津，北平等卅城市，並分別令其設立工資評議會，參酌當時當地主要日用必需品（米，煤，油，鹽，棉布，糖等價，作增減工資之計議）。如以上地點前經設有勞資糾紛評斷委員會者，工資評議之任務，即由該會辦理，不需另設機構，以免重複，至京滬而非按生活費指數計算工資之業類，其工資由評議工資實施辦法，京紗工廠可予配售實物之業類，予以評斷。

星期論文
廣東農業建設基本問題
劉禹輪

我國自抗戰而迄於勝利後之今日，國人對於農業建設問題，無不特加重視。誠以我國爲一農業國家，農民佔全國總人口百分之八十以上，一切財力物力大部份仰給於農民，而以發取外滙的出口物品，亦十之八九爲農產品，即政治上一切重要設施，亦不免要受農業經濟狀況的限制。今後欲求整個國民經濟之發展，與民族資本之雄厚，非從農業建設着手不爲功。然農業建設，端賴農民，雖由自動自發，又非由政府計劃推動或督導與輔不可。至農民建設之最高原則，農林部於民國卅年召集第一次全國農林行政會議時，曾經議決：「請政府明定『地盡其利』，『耕者有其田』爲我國農林建設的最高原則，以爲各部門建設之準繩」。最近本黨三中全會亦通過「改善農民生活，推行耕者有其田之政策，以實現民生主義」一案，復經修正通過。此項原則，乃吾人實行農業建設之最高準繩。此外　總理對農業生產曾昭示過：「除了農民解放問題以外，還有七個增產方法。」所謂解放農民問題，即是要在法律上規定農民的權利如「二五減租」，「各級農會組織法」，以及改進農村組織，改善農民生活，提高農民文化水準之類是。申言之，必須一面增加農產品，一面解放農民，然後整個農業建設問題，始有解決之可言。蓋農民本身問題，如不能獲得合理的解決，無疑地必然會影響到農民生產技術的改進。反過來說：由於農業生產之增加，正足促進農民本身之解放。其間實相互爲用，相互影響，此乃農業建設的正確方針，最值得我們注意與把握者。此其一。

新近本黨三中全會，檢討國內外形勢，因應當前國家民族重大迫切之需要，列舉今後所應努力之要務有五。而以「實行民生主義，穩定經濟秩序」爲五項中之一。其中有謂「……今日國家生存與國民生計，又一嚴重之障礙，厥爲經濟失調。我國本爲農業生產自給自足之國家……根據民生主義之經濟政策，必須針對農民實際生活之需要，又必須根據農民所能生產之經濟力量，而扶助其充分之發揮。今後尤宜依照過去所決定，農業工業平均發展之方針，以便經濟復員建設，不偏重於都市，而普及於鄉村，而工業之建立，應植基於農業。……」是以今後吾黨之農業建設，自應在此原則下，針對農民實際生活之需要，根據農民所能生產之經濟力量，而扶植其充分發揮。此乃農業建設中重立不移之農林政策。此外對於農林經費的籌制，農林人才之訓練，農林機構之調整加強，機械化農具的使用，以及集體農場的倡辦，自亦同爲本省農業建設的要領。此其二。

吾粵地處南疆，位居北緯十八度十分至廿五度廿八分，大部在於亞熱帶而極南端則伸入熱帶。平均溫度爲攝氏二二、五度，雨量平均爲一六六九、八六公釐。雨量之多爲全國冠。土質以珠江三角洲及各江下游濱海之冲積土，最爲肥沃。其他各地，砂岩，花崗岩，石灰岩所成之紅壤，稍爲瘠薄。河川有西江，北江，東江，韓江等主流，支流復分佈各縣，總觀全省自然環境，因氣候溫和，雨量充足，頗具優越條件。農業產品如水稻，雜糧，菓品，甘蔗，蠶桑，藥材，煙草，茶葉，以及亞熱帶之特用作物，均可獲得適當生長。惟由於生產技術之未盡講求，與政治力量之未盡運用，以致糧食時感不足，影響人民生計至大，……應如何急起直追，運用新方法以加強本省農業建設呢？（未完）

敵產出售
限即呈報

【本報南京十二日專電】政院已限令各地敵偽產業清理處，本月底前，將所有敵偽產業各部門之出售與未售情形呈報備核，聞目前已報之部份資料，估值約爲六千億元至一萬億元。

外部兩次長
繼任之人選
可能葉公超劉師舜

【本報南京十二日專電】劉楷，乃光調職後，外部兩次長，傳已內定亞洲司長葉公超繼任常次，駐加大使劉師舜繼任政次。新任亞東司長黃正銘，十一日已到部視事。

司法人員考試
昨在首都放榜

【南京十二日中央社電】卅五年第二次司法人員考試特種考試，律師考試，前經於卅五年十一月一日起分在南京，北平，武昌，成都，洛陽，蘇州，廣州，福州，昆明，瀋陽，台北，上海，太原，貴陽等十四地同時舉行，卅五年首都普通考試及卅五年台灣省律師臨時高等考試，亦於同日在南京，台北二地分別舉行。茲悉：各該項考試卷，均已運京評閱竣事，並經審查決定，除其中首都普通考試之外交行政人員及領事館職員一類考試應俟口試舉行後另案辦理外，其餘各項考試及格人員，業於本年四月十二日榜示。其中高等考試司法官考試初試及格人員，由司法行政部分發各地方法院學習，另行定期調送中央政治大學舉行訓練，普通考試法院書記官會計人員考試及格後，由司法行政部分發練習，監獄官練習六個月，實習或練習期滿，成績優良，再予正式任用。特種考試縣司法處審判官考試及格人員，由司法行政部分發學習六個月，期滿依法任用，首都普通考試除外交行政及領事館職員考試外其餘各類及格人員，均由銓叙部依照普通考試及格人員分發規程規定分別分發各機關學習或任用，已由試務處分電各地試務辦事處，並通知各及格人員。

日本賠償物資
我將完善分配

【上海十二日中央社電】資委會駐美代表惲震氏，定下週二乘船赴美公幹。惲氏原任我國政府駐日賠償五人小組首席代表，近以事冗辭職，記者十一日往訪，即詢日本對華賠償情形，承告日本賠償物資總額百分之十五，即將分配予中國，第一批四十萬噸，可望于二月內開始拆運，計于本年年底前當可運輸完畢，全部運費需三百餘億，外傳需數千億，係包括建設費在內，此第一批賠償物資最大部份爲鋼鐵，其次爲電力廠，造船廠，此外尚有工具機數萬部，及工具廠。賠償物資之處理，鋼鐵部份，撥交鞍山，華北兩鋼鐵公司，造船部份撥交上海中央造船公司，電力部份撥交東北電力局，冀北電力公司，首都電廠，工具機廠移設馬鞍山并分配湘潭中央電工廠，工具機則撥交國防部及全國學校，煤礦等急需之機關，民營事業，亦可獲得一部份，至我國此後所獲之賠償物資，尚有待於繼續交涉。中國既爲戰爭中損失最鉅之國家，應有優先權。

公務人員兼職兼薪
不予銓審剔除薪俸
考政學會理監事會議

【南京十二日中央社電】中國考政學會今日召開第四次理監聯席會議，楊君勵主席，報告去年第六屆年會決議案呈送政府後辦理情形稱：國府對澄清吏治一案，已交由有關機關嚴格執行，凡公務員不遵國家法令兼職兼薪及任職不到人員，經銓叙部請覆，如于送請任用審查時發覺者，即退還原案，不予審查，在審定後發覺者，通知送審機關，予以糾正，不聽者撤消其審查案，並通知審計機關剔除其薪俸，又規定公務員待遇標準與福利一案，政院已予參酌辦理，該會最後決定對國家建立人事制度及保障公務員地位與合法利益事項，擬向政府提供建議。

文教組織中國委會
籌備會開首次會議

【南京十二日中央社電】聯合國教育科學文化組織中國委員會籌備委員會，今日在教育部會議室開第一次籌備會議，到張道藩，朱家驊，吳貽芳等十餘人，朱家驊主席，推定委員九人，組織小組委員會，以審查擬加入中國委員會之各教育文化科學社團名單，委會正式成立之期，將在六月下旬，其經費呈請政府撥發，會址設於首都，其主要工作爲建立各教育文化科學社團之聯繫，以備聯合國教育科學文化組織之諮詢。

一胎四嬰

【太原十二日中央社電】平陸縣城閃鄉沙口村民婦劉王氏，該婦年卅餘，懷孕十月，胎期已臨，現象正常，及臨盆期近，始感有異，同日午後竟夜產四嬰，二男一女，一女，刻男已得一女夭折，產婦無恙。

汴新聞界
聲援人報

【開封十二日中央社電】此間新聞界獲悉無錫人報遭人搗毀，記者公會今日爲此舉行臨時會議，決定爲該報聲援，並通電響應滬市同業保障記者自由運動。

綏境蒙政會
將召開大會

【歸綏十二日中央社電】伊盟盟長兼王旂記名托蘊京新任綏境蒙政會委員長奇忠義（蒙名鄂爾德尼博碌齊）在張垣晉謁傅主任作義畢，十日專車返綏，今對記者談：傅主任對蒙旗現狀，至表關懷，現綏省正組織蒙旗福利委員會，推動蒙旗工作。綏境蒙政會至勝利後，迄未召開會議，最近擬俟常委榮祥，秘書長巴文峻由京返綏後，即召開全體大會。鄂托克旗，烏審旗共軍肅清後，伊盟全境安謐。

延安商電
業已恢復

【南京十二日中央社電】據南京電信局息：延安電信業已恢復，發往該處電報，已可收受。又據文明碼特快電報，已恢復翻譯後投送收報人辦法，現積極訓練譯電人員，短期內全部華文明碼電報，均可譯後投送。

蘇不同意國軍駐大連
僅可駐警察及保安隊

【本報北平特派員天梅十二日專電】據瀋陽電：接收大連問題，爲蘇根據地內之共軍，蘇是否予以處理，我方俟獲答覆即展開接收工作。

【本報南京特派員九思十二日專電】據悉共困難之點：（一）蘇方通知我政府接收者，僅限於鐵路綫以西之與安嶺區域。（二）蘇方不同意國軍進駐，僅可由警察保安隊前往維持治安。（三）曾蘭店方面，雖曾經中蘇軍事方面談判，但蘇方代表階級甚低，難于負責。（四）中蘇條約中文本與俄文本文字頗多差異。

【本報南京特派員九思十二日專電】據陳總長語記者：接收旅大之軍事準備，正在布置，如外交無問題，國軍對旅大有充分把握。

胡適慷慨陳詞
白話文退化了
師範國文科改國語科

【北平十一日中央社電】教育部國語推行委員會今午在平召開擴大常委會，胡適，黎錦熙，沈兼士等八人均出席，決議事項爲：（一）請教部改師範學校之國文科爲國語科，並明定期限嚴加考核。（二）教部應在平京兩區，各設注音識字實驗區一處，由國語會主持，經費由掃除文盲經費內撥給。（三）國語專修科修業年限，請教部照其他專修科年限，改爲三年，從三十七年度實行。席間胡適對目前白話文退化情形，希望恢復卅年前精神，希望政府先自公文改革爲白話，並加標點，並稱：報紙已用標點，實爲數十年來之一大進步，惟電稿內爲文言，實爲掃除文盲之一障礙。

法律教育
劇本唱詞
教育部徵選

【南京十二日中央社電】教育部爲普及國民法律常識，提高法治觀念，培養法治精神起見，特令國立編譯館徵選法律教育劇本，與民間藝術唱詞，劇本之內容，應爲日常生活可能發生之法律問題，製成情節，作正面之描述或側面之反映，獨幕劇限一萬字，多幕劇自五萬字至八萬字，每千字三萬元至五萬元，民間藝術唱詞包括大鼓詞，彈詞，小曲，小調，牌子曲，評書故事，對口相聲等，每篇字數以二千至六千字爲度，每千字四萬至八萬元。

悼民主巨人
羅斯福
金光

智慧，理性和經驗是文明人類在世界向進步的唯一嚮導。若果人類放任曚昧，野蠻和任性來統治，我們便在黑暗的時代中過活了。

在第二次大戰的今天，我們看看莫斯科的爭吵未息，華盛頓的叫囂又起。能不使我們悼念兩年前的今天逝了世的民主巨人羅斯福嗎？

爲什麼我們要想起他？當他死前的一個月，他從雅爾達會議（最後一次羅史邱會議）歸來，懇切向國家報告，他有兩句警語：

「我盼望我們三巨頭會議是我們歷史上及世界上的一個轉捩點，它的偉大決定，即將呈現于美國人民之前，這是決定美國的命運，并且決定未來的數世代的世界人類的命運」。又說：「我們不用猶疑，我們應當負起世界合作的責任來，不然就要負起再來一次世界衝突的責任了」。我們想想，今天在莫斯科的馬歇爾和莫洛托夫，他們是準備世界的合作還是再來一次的衝突。

在戰後世界的紛擾中，我們更想起羅斯福，他要在戰事未結束前就建立起和平的機構。這機構──聯合國──現正努力從各大國間不同的見解中，尋求一個共通的信念，這就是不論大小國中的國民都有權利，和平的去享受言論自由，信教自由，生活自由（免于飢餓之自由）和安全自由（免于恐懼之自由）。

這四種自由，特別是生活自由（免于飢餓的自由），在我們今天的戰後生活中，更不能不想起他的偉大，更不能不想起他未組織聯合國，便先組織起了「聯合國救濟總署」UNRRA。又不能不想起他的租借法案，使很多國家──法國和挪威──戰後便迅速的復興了。

這樣一位偉人，當他的死訊傳到我的耳朶裡，我不禁爲之悵然的很久，我問了很多我們中國朋友，都爲之嘆惜不已。我們從很多報章的電訊和畫報的寫眞，都看到全世界的人們正痛失他們的良友，他們的偉大的同負患艱的戰鬥者！

去年勝利後，我的美國朋友從美國歸來，我便問他，美國人對他們這樣偉大傑出的總統死了，有什麼感想？奇怪得很，他說：「毀譽參半，尤其是社會上比較有勢力或是有地位的人們，多是反對羅斯福的，在美國最歡迎羅斯福的是勞動大衆的農民和工人們，知識份子擁護的都不多」。我不甚了解，再追問下去才知道美國人反對他的有三大理由：（一）他太慷慨了，他拿美國的錢揮霍無度──指租借法案，國際貸款等──（二）。太理想了，爲世界永久和平組織聯合國，他沒有想及他的前途威爾遜總統是那樣死的。

今天我們看了華萊士的退出國務院，范登堡的不惜一戰，和杜魯門于波斯坦後未能再有幾大國的領袖聚首一堂，商討解決世界大事。不禁悼念這位中間偏左的巨人羅斯福了。

據我們所知，這位巨人曾和邱吉爾先生吵咀最多。爲的是他們共訂的大西洋憲章的八條中，邱老先生常忘記了它爲首一條的「民族自決」和取消殖民地。在開羅會議中台灣香港歸還中國問題也是他倆吵咀的材料。今天越南和印度尼西亞的烽火遍地，可惜他死早了，沒人來和老邱之徒吵咀！

他使用和平共同基礎來打倒從前的獨覇行動，排除聯盟，勢力範圍，維持均勢等等。今天我們又看到英蘇同盟，蘇法同盟，英法同盟等等，能不想念他嗎？

果已成熟了，便脫落來。種子撒在地上死了，便可再生長出六十倍以上的果實。一個偉人死了，他的果實──聯合國──正在長成。他的種子──四大自由和大西洋憲章──撒到普天下的人類心靈中了。我們需要努力爭取它的果實。「一我想我們有機會可以看到，我們英勇的戰士的兒孫後代，可以不要再打仗了」，這是我借他的話來結束這短文。

康亂可告一段落
朱世正等已投誠

【成都十二日中央社電】雅安電：康省天「全蘆」山「榮」首領朱世正，李元亨等，經雅屬行政檢討會，公推羅仁安，陳仲光兩氏赴榮，經曉諭後，朱世正，陳步勝暨李元亨之胞弟李元彬，十日到雅投誠，十一日午晉見康主席劉文輝，陳述苦衷，表示服從政府，不再擾害地方，按：朱世正爲各頭領中之最悍者，茲已投誠，則康亂似可告一段落。

應征者可先將劇情大綱或提旨體裁，以及完稿日期，函國立編譯館社教用書組委會存查，將來選錄之作品，由該館編成叢刊，陸續出版。

人口局定
下月成立

【本報南京十二日專電】內政部人口局，定下月一日成立，將着手調查全國之人口確數，以便實施普選。

旅順易長

【本報南京十二日專電】旅順市長更易，現中央已任孫桂籍繼之。孫現任參政員，爲短跑女將孫桂雲之兄。

聯總將結束
行總亦縮小

【本報南京十二日專電】聯總將於六月底結束，並定下月以前停止一切工作，因是行總今後工作範圍與一般性質，亦將發生變更，聞行總調整組織法條，經送呈政院審查，依據新組織法，行總機構將大爲縮小，員工人數亦將裁減二分之一。

水豐電廠
產權未決

【本報特訊】南京外息：東北政府當局已於十四日派員向商該電廠產權問題，在東北政府數月來已數度要求與北韓蘇政府談判此事，迄無結果，只於三月二十一日接獲蘇方通知謂：朝鮮組政府未公前，不願談判此事。

共軍神經戰
揚言再進攻長吉沿綫

【吉林十二日中央社電】吉北共軍近又揚言牽制國軍接收旗大，準備再度攻吉長沿綫，一般相信共軍數次敗北，兵力損失甚重，此或爲共神經戰。

【長春十二日中央社電】沿平齊綫南犯共軍，繼續向懷德縣境增加兵力，中長路長春段郭家店站西北六十華里之小城子，及其正北主楊家大城與小雙城堡一帶，已發現約近萬共軍，對懷德縣城取北西南側面包圍形勢。

香港開始
夏令時間

【香港十二日中央社電】香港政府宣稱：十三日起時鐘撥快一小時，以節省白晝時間。自香港開往廣州之火車行駛時間如舊。按：國內夏令時間，定十五日凌晨起即將時鐘撥快一小時。

標購國營資產
抗戰有功廠商可優先

【本報南京十二日專電】國營事業資產之配售，抗戰時期具有功績之廠商，將獲優先承購之權，並悉：對嚴禁政府官吏投標，當局正考慮有效辦法，關于配售事宜，將設專管機構辦理，惟因國營事業資產數字甚巨，原則上已決定辦法，亦正考慮中。

專上學生
假期服務
細則已廢止

【南京十二日中央社電】專科以上學校學生利用假期服務進修細則，業經教部通令廢止，今年暑假由各校自行擬定學生服務進修辦法辦理，工科學生之實習，可請由教部函各有關機關予以方便，又經費概須各校自行負担，教部不再補助。

限期肅清
滇省散匪

【本報特訊】昆明息：滇省散匪衆多，行轅限令本省月底全部肅清，本省駐軍僅×旅人，兵力單薄，×准成立保安隊兩總隊。

監院例會

【南京十二日中央社電】監院今日例會，對監院組織法及監委選舉罷免法討論甚詳。

簡報

▽今日爲成吉思汗春祭之期，國府命郭寄嶠爲主祭官，祭典於上午十時在興隆山陵寢舉行。

▽郝鵬舉之參謀長（現代四二集團軍總司令）畢書文，前由魯南防次來京述職，晉謁主席，當蒙賜宴，刻已返防。

▽李承晚今夜車由京赴滬。

▽孫科，魏道明，王寵惠等，十一日下午適遊外西湖，並在湖上夜餐，將于十三日專車返京。

▽糧部次長龐松舟，會同司長劉行驥等，十二晨來滬，洽商糧價問題。

伏波艦殉職官兵
家屬奔走呼號
戴儒林竟優游西湖上

【本報南京十二日專電】伏波軍艦死難官兵家屬，今午招待記者，呼籲社會人士，主持公道，予以援助，並提出要求三點：（一）海關緝私艦長戴儒林，見死不救，海關艦撞沉伏波艦後，仍繼續航行，企圖逃逸，請司法當局處以極刑。（二）伏波艦官兵殉職後，招商局迄無表示，該局總經理于殉難官兵家屬奔走哀號之際，優遊西湖，置百數十人命于不顧，其漠視人道無過于此，茲殉難官兵家屬生活已陷絕境，招商局實應即賠償責任。（三）海軍當局應即趕辦優䘏，切不可敷衍了事。

山西大戰全面展開
石家莊情勢亦危殆
歐震兵團直擣共軍陳毅巢穴

【本報南京特派員九思十二日專電】歐震兵團前鋒，今晨在新泰展開攻城戰，國軍八三師，昨收復新泰縣卅五里岐山（按：岐山過去爲陳毅指揮部所在地）。

【本報南京特派員九思十二日專電】北平電：晉境大戰前面進行，尤以晉南爲最吃緊，新絳，侯馬，河津，稷山，翼城相繼失守，聞喜，曲沃，亦情勢危殆。並有一部共軍南犯。晉西方面，京縣，鄉寧，蒲縣亦有戰事，以蒲縣方面最爲激烈，晉中汾陽，文水，交城諸城，亦告吃緊，隰縣共軍東竄靈石，晉北共軍圍攻右玉後，復攻懷仁，左雲，圖進擾大同，共軍之計劃爲孤立太原，控制山西全境。

【本報北平十二日專電】共軍爲掩飾陝北會戰敗績，特在山西發動全面攻勢，並攻擊石莊外圍，圖佔領井陘，婦子坡，以封鎖山西至河北出口，國軍主力，十一日已自滄縣北推進，向運城增援中。軍息：國軍爲應付共軍在山西之全面攻勢，今後側重集結兵力于重點，故太原大同固若金湯，共軍來犯，必遭擊潰。

【本報北平十二日專電】石家莊戰事益趨熾烈，外圍各據點，均告失守，情勢危殆。欒城，元氏，井陘失守後，石莊北之柳辛，莊南之竇渠，亦被共軍侵佔，戰況激烈如前。至十二日九時，正定縣城內之國軍，未實行突圍，退至石家莊國軍據守地區，不出市內。由石來平之第三軍參謀長蕭健，晉謁在平各軍事首腦後，十二日晨乘機返石莊。據悉：石家莊十二日開始，石家莊攻防決戰即展開。

【保定十二日中央社電】欒城午戰正酣，城郊大火，晉縣縣長王萬經，九日下午在境內長家營殉職，行唐縣長蕭子香失蹤，新樂縣長劉泰下落不明。

【寧夏十二日中央社電】鹽池電話：國軍一部於十一日收復距靖邊五十華里之寧條梁後，現正向靖邊縣城推進，即可與自保安北上國軍會師。

【蘭州十二日中央社電】攻陷保安之共軍，十一晚復竄犯鄜陵，經國軍迎擊，向東潰竄。

日軍艦二百卅九艘 中美英蘇四國均分
首批百四艘定下月移交 二批四八艘最近亦分配

【華盛頓十一日中央社專電】美國務院本日發表：日本驅逐艦級軍艦一百四十艘，將立即平均分配與中美英蘇四國，是爲根據一九四二年四國聯合宣言對二百卌九艘軍艦之首次分配。根據該項宣言，日本所有驅逐艦以上噸級之作戰船隻，均正由美佔領軍拆毀中。此批驅逐艦之分配，將由各代表抽籤決定，美國要求各接受國家指定在遠東方面之港口，以便駛往移交，所需費用則由各接受國家擔負。移交工作于下月十日內實現。二百卅九艘軍艦中，包括驅逐艦卅七艘，護航艦七十六艘，巡洋艦五艘，輕型巡洋艦十八艘，潛水艇輔助驅逐艦六十二艘，布雷艇十一艘，掃雷艇十四艘，貨船四艘，運輸艦十二艘，航空救護艦九艘，什務艦一艘。第二批四十八艘，最近亦可分配，又移交四國之船隻，將根據四國協議先行解除武裝。

十九國代表通過 世界自由協會憲章

【倫敦十一日中央社路透電】十九國代表在牛津大學韓田學院所舉行之秘密會議，已通過世界自由協會憲章，將目前之國家自由主義發揚爲國際自由主義，該協會旨在促使全世界人民，均獲接受自由主義，並培育以自由與責任爲基礎之自由社會。該協會宣言提出意見十點，申論個人信仰自由，良心自由，言論自由，出版自由，集會自由，居住遷徙自由，私人財產自由，私人充分企業自由等，認爲此等權利，惟有于真正民主之國家始克實現，壓制經濟自由，將使政治自由不能實現。

蘇聯要求 共管魯爾區
反對萊茵區與德分離 德波疆界亦不容討論

【莫斯科十一日中央社專電】蘇外長莫洛托夫本日駁稱：法國對薩爾區之地位，應獲各方適當之研究，對於魯爾區及萊茵區，渠教促制際德國人民之礦產權及設置鼓風俗之權，並須指導渠等之活動。蘇聯代表團不能同意使此上述二區與德國分離，蓋以此點即爲分割德國，而使德國人民由於減之破裂，致懷仇之念及喚於爲兵驗武。在此一方面，馬歇爾提出兩點問題，一爲集中工業於危險區，二爲就歐洲經濟利使用德國生產之必要與實效。莫氏不同意貝文所謂盟國政東波英可以後變更改變之說，並稱蘇聯向欲使德國爲一經濟整體，且曾於波茨坦會議時建議設置管制整個德國，因此蘇聯堅持四國管理魯爾區，並認爲此一重要區域置於英國之手，實屬錯誤。莫氏又斥英國曾數度發動分割德國，而開始對德國之眞正分割者，厥爲英美兩國，渠至甚至不知其他強，遂而爲兩國佔領區，一行動爲首先破壞德國經濟與政治之統一。莫洛托夫同意馬歇爾所謂魯爾區經全歐洲之福利一點，然稱唯有經四強管制該區煤斤，始能供應其餘之歐洲之分配。唯有在四強管制時，始可避免目前英美擁有特殊優越之地位。關於上西里西亞，莫氏聲稱：渠以爲該區既已讓於波蘭，則誠不能干涉另一盟國之內政，故亦不應在本次會議中討論此一點。貝文謂：責德境蘇聯當局，使管制委員會之工作陷於失敗，並稱蘇方所進行之分配，合於本身之需要滿足後所剩餘之生產，此點使管制委員會之分配中，摒除西方佔領區之煤斤。繼謂德佔領區拒紹分配糧食，故鋼產亦經撤除。貝文繼謂爲首先主張廢行波茨坦協定者，應恢復德國經濟統一制度，吾人大部份困難當予消除，英國願使管制委員會重得居於德國政府之地位，直至臨時政府成立爲止。倘得如此，則一國家攫取一佔領區，復干涉另一佔領區之政策，即將撤銷，吾人之多項困難亦遂併除。莫洛托夫告貝文，德國煤產係由一特別委員會分配，而蘇聯並非該委會之會員，管制委員會近曾試行分配剩餘煤產，惟最近產量低微，此事遂行擱置，蘇聯曾加以反對，而認爲該委員會應爲一般利益設法提高煤產。貝文稱：倫敦委員會確曾分配剩餘之煤，並言渠於各方佔德爾時已闡明其對波蘭之立場。渠認爲依據一九一九年時之東面與界限，薩爾係歸併法國，且承認必須作若干小更改。貝文稱莫洛托夫彼之同僚等不願

援助希土法案
美議員多數支持

【華盛頓十一日中央社電】今日美參院所舉行之關於杜魯門總統援助希土四億元貸款建議案之辯論，已進入第三日，該案逐漸獲得更多之民主黨及各共和黨份子之支持。依照康納利及范登堡之見解，此議案可嚴重打擊蘇聯之侵略。民主黨參議員伊斯蘭今日告參會，謂戰爭之威脅確實存在，蘇聯以行動證實其諸言以前，美國難與蘇聯成立維護和平之協議。渠謂美國較蘇聯更強大，且更具有作戰之力，渠促請美國放棄軟弱姑息蘇聯之「猶豫政策」，應採取有力政策以避免戰爭，同時伊斯蘭指責最近訪英之華萊士，謂其欲誘使英國及美國之其他盟國「離棄」英國之見解，係以法國共產黨之見解爲典範，結論時湯麥斯亦表示堅決支持該議案。

抨擊華萊士訪英談話 以法共黨見解爲典範

中非友好條約 談判完成 將于下週簽字

【馬尼剌十二日中央社專電】我駐非公使陳質平，本晨告記者，擬議中之中菲友好條約可於下週簽字，草約于過去兩日磋商談判中已完成，且已送往南京，以待國民政府最後批准。陳公使稱：締約談判係由菲外長季里諾提議重開者，經過至爲融洽友好，刻僅有一小點尚待解決。據可靠人士訊：菲方代表于最近談判中，已將彼等以前取消草約中某數條款之行動撤回。據悉季里諾欲于十四日簽就此約，因該日爲羅哈斯總統紀念，渠擬以此約作爲「禮物」也。

【馬尼剌十一日中央社合衆電】菲政府刻已指派軍官若干人，在菲移民局局長法布領導下，調查在菲境中國共產黨人之行爲。法布稱：呂宋一帶之中國及其他外國共產黨人，將遭逮捕及驅逐出境。十四日將有華僑七十人被遞回廈門。

暹移民法 延期實行
我要求增加名額

【曼谷十一日中央社專電】確悉：暹政府原定四月一日即開始實行之定額移民辦法、經我駐暹大使李鐵錚，要求暹政府重新考慮有關中國移民之分配額與實行日期後，現已暫告延期。據李大使稱：中國移民每年一萬人之定額，乃基於過去廿年之統計，殊違公允。蓋于廿年中之後半期，由於日本封鎖中國海岸，中國移民之數甚微，不足道，在一九二七至一九三七年期間之正常情況下，每年平均爲一萬八千人，此數若爲中國每年移民入暹之配額，則猶合情理，聞李大使除要求增加定額外，並建議展延實行之日期，因新辦法之立即實行，對於已在來暹途中者將有極大之困難也。

世界玉蜀黍 產量有增加

【本報特訊】華盛頓息：農業部最近估計：一九四六年及一九四七年間之世界玉蜀黍產量，打破歷年紀錄，產量達五億餘蒲式耳。較之上一年度產量增加百分之八十，與戰前產量比較則增加百分之十三，墨西哥與美國之產量已超過歷年之平均數。

芬內閣辭職

【赫爾新基十一日中央社合衆電】芬蘭政府今午辭職，總統巴錫基維會總理彼卡拉，繼續主持政府直至新閣組成時爲止。

美入伍兵 延長訓期

【本報特訊】華盛頓息：因美國駐防國外部隊之需調補，軍事當局已決定最近入伍之士兵除空軍外，其基本訓練時間由八星期增至十三星期。

蘇聯農場 比戰前少

【本報特訊】莫斯科息：此間報紙稱：蘇聯現有二千餘集體農場，四千二百三十四所國家農場，七千五百八十四所動力供應站，戰前則有二百五十餘萬集體農場，十餘萬國家農場，查集體農場由農民集合經營，而國家農場則由政府經營。

外長會議中 蘇代表孤立

【莫斯科十一日中央社專電】過去四小時由法外長皮杜爾任主席之外長會議中，英美法代表合作，蘇代表則孤立。關於德國問題，馬歇爾貝文一致支持皮杜爾之建議，莫洛托夫拒絕直接答復，莫洛托夫昨獲得皮杜爾關於魯爾問題之支持，皮杜爾對此亦加拒絕，皮杜爾答莫洛托夫，謂渠願討論魯爾問題，惟更願立即解決薩爾問題。會議討論調整委員會之報告時，英法美代表之合作更加顯著。馬歇爾與貝文評論莫洛托夫今日之聲明時，二人保持過去之立場，渠等同意僅在德國經濟統一實現以後，將魯爾置於四強管制之下，渠等否認莫洛托夫對於經濟合併之指責，謂迫於經濟脫節，始實行合併，實非得已。（又電）法外長皮杜爾今日於四外長會議中，力請從速覓取一解決德國問題之方法，貝文及馬歇爾對此俱予支持，莫洛托夫則稱：魯爾首應答覆予所提出管之建議，至於皮氏今日所提設立一特種委員會，以研究魯爾問題之建議，莫洛托夫答稱：此一建議提出不過廿分鐘，故渠需有相當時間考慮。關於比利時荷蘭及捷克所提之領土要求，四外長已允意將各該國邊疆領土之要求，亦由議界委員會再加考慮。

華萊士演說 攻擊杜魯門

【倫敦十一日中央社電】美前商務部長華萊士今晚發表抵英以來首次公開演說，敘述其「促進平民力量」之方案，以使天下成爲眞正之一家，而非兩個集團。華氏攻擊杜魯門總統條件貸款于反蘇聯政府之政策，破壞德性項碎目，並提出若干措置，以謀天下一家之建立。其中重新提出聯國原則，對管制軍事之方案，即以重新提出戰爭應可能及毀性武器獲得國際化，包括達達尼爾海峽在內，蘇彝士運河及巴拿馬運河。

招商輪抵星 有無票乘客
將被遣送返國

【新加坡十一日中央社專電】此間移民局昨于招商局船抵此間後，發覺無票乘客四十一人，今晨此間法院宣稱：決定將渠等遣送返國。當局對於最近由中國載運旅客來此商船，均發現有無票乘客一事，頗爲關切，尤以運載舞女之商船，已發現若干自華來此之女舞女，據報其中一部份女來此，正交涉利局照管。

萬安貨船 昨晚焚燬
損失約七千萬

【專訊】昨（十二日）夜七時卅分時，本市海珠橋附近河面萬安貨船忽然發生火警，警察消防隊聞悉後，立即開出救火鐵車三部前往救助，至八時半將火撲滅。據悉該船原擬今日（十三日）開往香港，因試車不慎，以致電油着火，船面被焚燬，船中所載貨物全部，損失約値七千萬元，幸無傷斃人命。（法）

國際簡報

△昨爲美故總統羅斯福逝世兩週年，美全國各地之代表數千人，咸集海德公園參加紀念大會。

△西班牙流亡政府昨發表聲明，宣佈與佛朗哥之西班牙所簽定之約無効。

△胡文虎今日自新加坡搭機飛曼谷，轉飛香港，渠將捐助各文化慈善機關，並特別捐建介壽堂，以表示對蔣主席之永久致敬。

△印度加爾各答，

大軍開抵湛江
匪狼狽亂竄廉化各地 經我迎擊分頭潰竄中

【本報湛江專訊】爲迅速撲滅南各地匪患起見，特增調有力部隊南來，其先頭部隊已于昨十一日抵達湛江市，該部隊有新式砲兵及各種新式武器，陣容精壯，力量宏偉，民衆耳聞目覩，欣喜若狂。二、粵桂南區清剿指揮部，據報十日晚有匪二百餘人，竄擾廉江縣之舖仔墟，帆蠔，城尾，帆一帶，林指揮官據報後，即派保安隊會同廉化吳三縣團隊分途圍剿，現仍追擊中，詳情續報。三、保十隊，陳總隊長一林，於六日親率隊兵向化吳之山西，石灣，相村一帶股匪掃蕩，匪竄數百人，七日即狼狽向化縣中埇官橋方面竄擾，圍攻中墟及附近各地，我團隊奮起追擊，但匪衆我寡，中墟被攻入，中墟之經正中學亦被搶劫，並擄去男女多人，經我增援團隊趕至，匪乃紛向合江方面逃逸，我正派隊追剿中。竄擾官橋良光一股七百餘人，頃四出劫掠，我亦派隊進剿中，化吳廉匪已恐，惟我大軍到後，必可逐漸擊潰，現在猖獗

確保粵省各縣安全 粉碎土匪「以大吃小」
——行轅訂頒城村守備辦法——

【東南社訊】廣州行轅頃訂定對廣東地區一般城鎮村落守備辦法一種，頒發省府通令所屬遵照實施，並限四月底以前完全具報，規定事項如下：（一）除廣州、汕頭、曲江、湛江、另高要等地之守備，另有規定准免實施外，其餘各縣局均應遵照頒發辦法實施。（二）本辦法由省府會同保安部負責監督考核，依限完成，並將行轅所派員查驗，茲將其詳細辦法探誌如下：第一目的：本辦法爲確保各縣市鄉村之安全，以防杜土匪「以大吃小」及劫掠糧食財物之奇襲，特規定本辦法，明確地方武力之職責，而充分發揮其力量，俾使部隊之清剿，得容易實施，能得迅速完成綏靖之目的。第二守備地點之選定：守備據點之選定，應依左列要領選定之：（一）縣以縣城，如城已垣時，則爲縣城之各出口外緣或其附近有利之地形（如高地河川等）。（二）市以市區各出口外緣或其附近有利之地形。（三）鄉以鄉公所所在之村鎮各出口外緣，村以村落之出口外緣爲範圍，並以鄉（村）內建築堅固房屋爲守備核心。第三守備區分：（一）縣市之守備——除特別指定其他部隊擔任者外，概由縣市警察擔任。（二）鄉（鎮）之守備——由鄉鎮長負責組訓指揮，以當地自衛班爲骨幹，並廣泛組訓民衆武力擔任之。（未完）

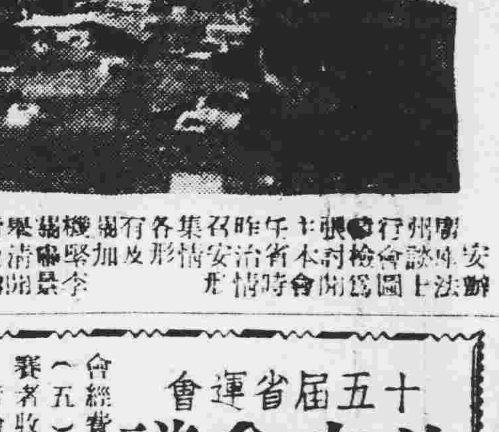

廣州行轅張主任昨午召集各有關機關舉行治安會談，商討本省治安情形及加緊清剿匪辦法，上圖爲開會時情形　李景毅攝

禁止列載黑市行情

【本市訊】據財政部息：省府以中央公布經濟緊急措施方案規定，各報章什誌不得以任何方式，登載告牌價以外之黃金外幣價格，茲爲奉行功令，杜絕黑市炒賣起見，特予申令，除中央銀行牌價外，其他一切黑市價格，應絕對禁止，幷分電各縣市應即剴切知照當地各報社，勿予刊載，以安金融。

羅主席在招待會中報告 出席三全會及東巡觀感
蔡勁軍做事負責如有違法事實可檢舉 瓊崖改省應俟國府決定今年或可實現

【中央社訊】廣東省新聞處昨（十二）日上午九時卅分假東山東園舉行第十四次記者招待會，請省府羅主席出席報告出巡東韓江及晉京出席三中全會之觀感，到各報會通訊社記者五十餘人，丘秘書長譽，鄭秘書方楨亦隨同主席與會，滿處長先介紹主席與各記者會見，并作簡短致詞，繼主席即請各記者園坐大客廳中，以自由座談方式，講述出巡及晉京觀感畢，各記者紛紛提出問題，均由主席即席答覆，茲附誌其重要者如下：

答記者問

（一）瓊崖人士對蔡勁軍氏有攻訐他的，有擁護他的，主席對此有何意見？（答）我在京時，許多瓊崖同鄉也對我提出蔡氏問題，我可以說蔡氏做事負責，快當，在職務上並沒有錯過，只是個性強，不免缺憾而已，如他有違法的事實，自可檢舉，訴諸法律，任何人均不能袒護。（二）瓊崖改省，何時可實現？（答）應俟國府決定，今年或可實現。（三）本省五年建設計劃何時開始實施？（答）今年即可實施。（四）潘宣公司協助本省經濟建設洽商情形如何？（答）潘宣到上海後患病，僅見一面，但已由謝廳長與之洽商多次，大致已有端緒，尚有若干事項，仍須請中央始能決定。

本省五年經濟建設計劃今年即可實施

羅主席之報告詞錄下：這次到東江各地，原定二月初出發，後恤金融波動，乃改至下旬成行，出巡地區，原定四、五、六、三區作一次普遍的視察，後以時間關係，祇到過五、六區及四區的一部份地區，依實地視察結果，潮梅各地自復員以後，由于政府與民衆的協調努力，社會秩序至爲安定，尤其是僑匯暢通，僑胞祖國觀念生者日衆，生活容易，治安也就特別良好。民衆熙熙攘攘，人心的安定，心情的開朗，都表現着蓬勃復興的氣象，同時潮梅各縣以獲得僑匯的接濟，飲食也很講究，因此各地對于各種經濟建設興趣，也特別濃厚，爭取僑心內向，運用僑資建設，在潮梅可說已有相當的基礎，其次政治的風氣也很有進步，公務員一般說來都很努力服務，我在汕時，曾剴勉各縣主管要以政風轉移民風，社會風氣能否改造，以能否樹立良好政風爲斷，各縣縣政成績較著者有普寧縣長周英耀，海豐縣長黃幹英，惠陽縣長羅博平數人，揭陽縣長對禁烟緝私均立證不當已予撤職。所到之處，凡征兵拉丁等事件，本人以兼軍區司令資格均立刻處辦，大致來說有收獲。此次出巡，特別提出華僑出國與利用僑資問題，渠指出戰後華僑因出國之心切，但以人多船少，及各國限制華僑入口，所有種種不良現象發生，我在京時，已將本省辦理遣送華僑出國復員經過，向外交部會報告，並請外交部向各國交涉改善對華僑入口之限制，不過戰後因各殖民地對華僑不免歧視，尤其是南洋荷印爲甚，僑胞受此刺激，內向心甚強，年老僑胞，都願意挾資歸國，從事生產建設。本省的施政綱領中，經訂定「發展僑務加強建設力量」，以充分的保障，例如惠來華僑林連登君願以私資承築廣汕公路東段（潮惠）及運輸事宜，省府已允其請求，并飭該路所經各縣市以保障協助，防止惡勢力的阻撓，該路現在已行車，由此可見政府祇要有信用，有能力，不但華僑樂意投資，即外人亦必樂爲我助。羅氏對三中全會感想：此次大會精神表現極佳，檢討問題，大家極爲坦白與熱烈，經濟政治與黨務改革方案及行憲準備等案，均經通過，經濟改革方案，着重發展農業經濟，羅氏闡述及合國情，本省五年建設計劃，已由設計進至實施階段，中央對該項計劃極爲同意，國際友人亦認爲切實可行，樂予投資，今後建設着手，先以發用水利爲主，和合經濟改革方案亦相符合，本省中央委員如伍智梅羅翼羣先生等，均極力協助洽商貸款，本人以爲本省建設，除少數大工程如西北江之堤防與灌溉，翁江水電廠，和綠化工程等外，中小型工程的建設，尤宜普遍舉辦，使物資增加發展，應時與農公標準本地水利以爲然，尤爲力助，相信在農田水利工程積極興辦之下，本省三年後，當可增加糧食生產五分之一，或四分之一，本省目前計劃舉辦之水利工程有廿一處，已開辦者五處，我們只要能夠做幾件人事業，示信于華僑及外人，自易容他們的助力，現在雷州百里塘水利工程，西江築堤，龍洞及北江楓水灣等處之水利工程，已引起民衆深切之注意與興趣，他們都對政府發生信仰，將來亦可能得極大的助力，關於利用外資協助建設，中央已指示在不違反中美商約及公司法，自可照准，關于此事，已囑謝廳長留京繼續洽商，不久當有結果。

羅氏又謂：本省是建設中心，而不是政治中心，正惟如此，所以不願亦不應政治特殊化，據謂治安爲手段，終極的目的乃是經濟建設，如經濟有辦法，則政治教育文化均有出路，羅氏又稱：他平常做事的態度，一是「在法令中求實踐」，二是「在不實中求進步」，而不喜歡空談，在目前的環境，本省許多建設條件仍不夠，所以只能擇民衆急需的，和政府可能做的先做，不能做的就不必談。最後羅氏并將本省三十四年與卅五年度本省教育進步情況，作簡要報告，并謂已依照中央指示，飭令教廳計劃于三年之內大中小學教學全部須一律用國語云。（完）

防制霍亂委會 下月一日成立
先向市校學生注射 腦膜炎症尚未稍減

【專訊】本市各衛生機關聯合防制霍亂流行委員會，現定于下月一日正式成立，隨即展開工作，市衛生局方面，爲及早防止流行，決由本月十六日起，分別派員赴各市校爲各學生注射防疫針。又訊：市衛生局昨（十二）日公佈本月上旬（由一日至十日）本市流行疫症情況，腦膜炎未見稍減，計患者有廿二宗，死十宗，麻疹六十九宗，傷寒四宗，白喉一宗，赤痢五宗，天花十四宗。（市）

省參駐委會發動 收回澳門運動
將由各界組織協會促其實現 並請中山就近採取有效行動 同時議定遏止物價高漲辦法

【本市訊】省參議會第一屆駐委會第廿二次會議，昨（十二）日上午九時在該會舉行，到林議長翼中，何副議長彤及駐委八人，由林議長主席，領導行禮，旋討論該會建築永久會址事，決組織建築委員會，以全體駐委爲委員，林議長爲主任委員，何副議長爲副主任委員，江秘書長爲總幹事，繼並通過臨時議案：（一）響應四川省參議會代電，請中央規定省市議會議員當選爲監察委員以一名爲限改訂（二）全體駐委提議：一週來物價高漲，黃金外幣黑市猖獗，爲防止再有月前金融風潮之發生，應請政府依下列辦法遏止：一、電請中央迅飭各級政府嚴格執行物價管制，嚴密管理金融糧食市場，如發現黑市買賣，雙方一律極刑論處，各級主管人員，均應受連坐處分，二、明令規定各項公營事業絕對不能增價，以免領導物價上漲，三、除勘亂軍費及有關生產建設外，各項次要事業撙節公費支出，四、各項公營事業，從速標價開投，一律發售，以收游資，充實國庫；五、各地敵僞產業，限期拍賣，改歸民營，以納游資於正常發展；六、停止發行鉅額大鈔，以免刺激物價。（三）請政府迅向香港當局交涉，查辦北剛警司殺士琴福王洒了結楊傷王來一案。（四）全體委員提議：即通令全國一致促請政府迅予執行本會第一次大會及參政會第廿次駐委會收回澳門決議案，以保持領土主權完整案，其辦法：一、電請政府執行：二、發動各界組織收回澳門運動協會，以促其成；三、電請中山縣參議會迅即就近發動各界採取有効行動，如在葡國未交回澳門前，酌予停止粮食，燃料等之接濟等，并推定郭英殊，李偉光，黃漢山，陳喜濤，劉平等負責籌辦，由郭英殊爲召集人。

市府員役配給運米

【文化社訊】市政府爲安定所屬職員生活起見，特於日前定購運米一批，日間即可運到，共配領辦法三項如下：（一）本府暨所屬各機關員工及區保自治單位專任人員均准備價購領，及臨時僱用人員，警察有救濟米之配給者，不予配給，並職員每人以二市担爲限，伕役警兵每人以一市担爲限，其他制外人員，俟任役務職，（三）規每市擔配價約爲三萬元。

潘志青升任中央社主任

【本市訊】中央社廣州分社主任梁乃賢調南京總社任職，遺缺由分社總編輯潘志青升充。

十五屆省運會 首次會議
員仍分兩組參加 報名費議定

【中央社訊】第十五屆省運動大會籌備會昨晚舉行首次會議，決議：（一）大會運動員仍分甲乙兩組（二）大會各部經費預算（三）省市政府先行墊支（四）大會急待支付經費。（五）參加競賽報名費，以勸捐籌募入場爲原則，個人參加一項者收報名費一千元，每多加一項者增收報名費五百元，球隊每隊二萬元，單人一萬元，雙人二萬元。

清黨紀念
粵各界昨晨舉行大會 余俊賢報告共黨陰謀

【中央社訊】清黨紀念大會，昨（十二）日上午十時在省黨部大禮堂舉行，到會者有省黨部委員余俊賢，曾三省，謝敬年，鄧慕方，李偉光，廣州行轅代表馮次洪，陸匡文，暨各機關團體代表等二百餘人，主席團主席余俊賢，領導行禮如儀，並致開會詞，略謂：中國共產黨，侵入國民黨，惑黨內同志，居間破壞，煽內團結，造成寧漢分裂，企圖阻礙北伐成功，至抗戰勝利後，又武裝割據，破壞建設，阻撓政府復員，凡此皆爲共產黨之陰謀云。至十一時半高呼口號禮成。

穗市點滴

△台山縣參議會請免繳糧賦，財部函復未便照准。

△行政院以粵辦理華僑復原工作成績優良，特獎僑務處長張天爵。

△社會處救濟院所址，將移交市府接管。

△省人事處組郊遊隊，今十三日參觀市橋名勝。

△自海關破獲武穴輪鉅額走私案後，經予以三億元罰款之處分，惟該輪不服，提出抗議，該輪經連同該輪提出之抗議書，轉呈財部核示。

△粵中央日報派鄧一飛在穗設業務分處，事宜，不日即可辦理發行。

△內政部電：鄉鎮長辭職，須得縣府許可，方准另行改選。

△現有瀝青二千噸抵港，不日將抵市，第二期修路將開始。

△省府電請財部，飭農行在粵試辦農業倉庫。

△省府通令各縣，限期十五日呈報本省存糧總調查。

△內政部飭各縣調查抗戰期間，日人殘殺民力傷亡數目。

△省府於昨十二日電催駐京代表謝請核定本省購運米額部。

△最近內各地煤斤源源運到，西村電廠已照常供電。

△省漁業代表陳泰等，定明乘機赴滬，出席全國漁業總會。

△行轅息：陸大第八期特訓班，將在南京等地舉行初試。

△省府息：開闢黃埔商港，年底前可開始。

△甜鐵處息：合格鐵路商請鐵貸，准各鐵路先發給臨時証書。

梁培基遺體 昨日出殯
將葬從化溫泉

【中央社訊】醫界聞人梁培基氏，日前返鄉掃墓，驟以哮喘病發，在順德原籍逝世，其遺族扶柩來穗治喪，昨（十二）日下午一時家祭後出殯，梁氏一生忠厚待人，熱心公益，交遊極廣，故大德路上一時素車白馬，擠擁不堪，社會名流如鄺芳浦，金曾澄，鄒殿邦，楊華日，朱廣陶等均致祭執紼，共摯友名律師陳大年等杖莽走往來，更見友情，一時正移柩出殯，其子女孫等三十餘人，一色黑袍，以黑帛束首，腰系麻繩，在柩車前步送，途經各處，備極哀榮，途人駐足而觀，均仰敬梁氏之爲人，其子女遵囑將其遺骸送白雲庵，舉火羅後，安厝於從化溫泉云。

1. 梁培基出殯情形

2. 火葬情形

交通部廣州航政局公告
小字第九號

現據航商英德思聲請爲東海電船註冊給照附呈証明文件請予核轉等情前來如任何人對於該東海電船業權持有異議時仰於三十六年四月八日起至三十六年五月七日止壹個月內檢同証件向本局提出逾期即准該東海電船註冊給照特此公告。

中華民國三十六年四月八日　局長　盧逢泰

交通部廣州航政局公告
拖字第六號

現據航商陳志聲請爲福騰拖駁註冊給照附呈証明文件請予核轉等情前來如任何人對於福騰拖駁船業權持有異議仰於三十六年四月十三日起至本年五月十二日止壹個月內檢同証件向本局提出逾期即准福騰拖駁註冊給照特此公告。

中華民國卅六年四月十三日　局長　盧逢泰

嶺東科學裁剪傳習所　廣州　十七期招收男女學員

介紹職業　歡迎預約

附註本所除在廣州裁縫路開設外並無在其他各地分設本主任前在英國倫敦裁剪學院畢業歷在中外開設教授並著有中文裁剪大全分一二集定價每本八千元三集至五集不日出版

（一）開學日期四月十五號（二）所址越華路一一五號（三）詳章任索（四）從未學過裁縫者保證一月畢業

主任　卜珍

廣州市河源同鄉會通告

本會爲籌開第二屆會員大會改選理監事茲定於四月十日起至四月卅日止舉行會員總登記凡我旅省同鄉不論前曾否入會均請依期到廣大路二巷八號二樓本會辦公處登記幸勿放棄爲盼

買屋聲明

本人憑中買受陳塘分局段內梯雲東路永盛里第五十四號黃鳴盛堂屋業乙間雙方議定訂於本年四月廿五日交易所有與該屋轇轕權利請於交易前與該堂理妥倘自招損失自交易後概與本人無涉特此登報聲明

合成堂　王德明啓

律師鄺和歡代陳育士聲明買受福仁東五十三號之四之五吉屋

據稱憑中買受溫永祥公司溫祥盛溫婕彬自留吉屋兩間坐落河南家聲分局福仁東街門牌第五十三號之四之五兩號所有上蓋連地及一切附着物俱全澤照登記圖爲準經立帖交定訂期本月廿二日吉屋交易無論何人對於該屋有任何轇轕希於期前與賣主理妥一經交易概與買主無涉等情合代通告如右

事務所：廣大路廣大一巷錄園

律師鄺和歡代黃寬民聲明買受
漢民南路一三六號之一之二　一三八號吉舖

據稱憑中買受合益堂梁興自置吉舖三間坐落本市漢民南路第一三六號之一第一三六號之二第一三八號門牌即及東橫街舊門牌五十六號所有上蓋連地及一切附着物俱全面積照登記圖爲準經立帖交定訂期本月廿七日吉舖交易無論何人對於該舖有任何轇轕希於期前與賣主理妥一經交易概與買主無涉除標貼外請代聲明等情合代通告如右

事務所：廣大路廣大一巷錄園

光復律師團羅君籌　張翰　鄭乘虹　代陳質芸買業通告

據稱本人憑中買受陳亞經前向陳燕之妻陳湯氏買入坐落博羅縣四圍鄉土名永興泗吉堂一全廳一全房及一全鄉祠連屋三間上蓋連地四圍墻壁間格俱全經交定立約訂期本年四月十五日交易如有任何轇轕希於交易期前向賣主理妥一經交易與買主無涉請代登報通告等語合代通告如右

事務所：漢民北路一三一號　電話：一〇九六七

光復律師團羅君籌　張翰　鄭乘虹　代胡志堂遺失聲明

據稱本人前置有吉地一段坐落本市聯興西街十四號共土手業主梁文望之紅契及印鑑經已遺失除依章聲請移轉登記外請代登報聲明上開證件作廢等語合代聲明如右

事務所：漢民北一三一號　電話：一〇五六七

律師梁啓勳受任中山劉謙受堂暨劉大勳（銀元）君常年法律顧問

嗣後如有侵害上開當事人財產信用名譽及一切法益者本律師當依法負保障之責

事務所惠愛東路九六號二樓長堤大馬路一弍三號　電話：一七八七九

鄧冠雄律師代陳文照　吳榮業　買舖聲明

據稱本人等憑中買受與成就堂黃錦乙間坐落本市長堤大馬路第一百零三號所有上蓋連地四圍墻壁門扇間格電燈水喉一切俱全經交定立帖准期本月十八日交易請代登報聲明對於上開舖房如有債權債務或共有關係及一切轇轕未清者事限於期前與賣主理妥

事務所太平南路八十一號四樓　電話一七二三五

鄧冠雄律師代永成公司劉可平催告裕成公司礦場主任戴學程履行交易

據稱本公司前與裕成公司礦場主任戴學程先生訂購其所有花縣赤坭礦場單經交定立約定期交易迄今逾期日久仍未見履行顯屬違約否則并請代爲依法訴究再在本約未解決前該公司如對該礦場鐵軌等用具與他人訂立交易遡約時未經本人許可當屬無效並應負一切賠償損失之責等情合代催告及聲明如右

事務所太平南路八十一號四樓　電話壹七弍三五

律師余春華代劉遂心買地公告

據稱「憑中買受永信堂王全全信堂黃永維永善堂何義等前向國立中山大學價承地段坐落小北分局轄內法政路二號南首門牌自編第四十六號四十七號四十八號三段連同四面圍牆四至面積均照原登記圖則爲準經交定立帖訂期本年四月廿三日在法院公証處立契交易如對上開地段有任何權利關係及轇轕未清等情務希期前向賣主王全黃永維何義等理妥一經交易以後概與本人無涉請代登報聲明等語合代公告如上

事務所：倉邊路廿三號三樓　電話：一三二四〇

朱伯然律師代陳福永聲明買受沙尾直街第十一號屋業

據稱憑中買受江如意堂江平屋業一間上蓋連地坐落本市東堤分局轄內沙尾直街第十一號門牌已立帖交定並已標貼三次訂期本年四月十八日立契吉屋交易請代登報聲明如有上開屋業發生業權爭執或任何權利主張或轇轕未清務於交易期前向賣主江平理妥一經成交概與買主無涉等語據此合代登報聲明

事務所：惠愛西路十二號之四二樓　電話：一〇〇五一

律師朱安瀾代沈伯良買屋通告

據稱憑中買受梁守濟屋業壹間坐落逢源段內厚福大街第四號所有上蓋連地四圍墻壁間格俱全經交定訂期本年五月拾日交易該屋如有爭認異議各種轇轕請於交易期前向賣主理妥交易後與買主無涉除標貼外請代登報聲明

朱律師事務所：光復北路二十五號　電話：一三一七三

律師朱安瀾代竟成堂買屋通告

據稱憑中買受李裕仁全權代表人甘祖屏業一間坐落長壽段內賢梓荷園第拾叁號所有上蓋連地四圍墻壁間格俱全經交定訂期本年四月廿弍日交易該屋如有爭認異議各種轇轕請交易期前向賣主理妥交易後與買主無涉除標貼外請代登報聲明

朱律師事務所：光復北路二十五號　電：一叁一七叁

梁宗武律師代香港上海水火保險有限公司遺失登記印鑑聲明

據稱「本公司有自留吉地兩段計開坐落本市漢民分局段內教育路（一）自編街字乙段（二）自編張字乙段經於廿六年間領有土地局第四五三九號及又四五四〇號共二張之登記確定証及據本公司前用「香港上海水火保險有限公司」之登記印鑑經已遺失除呈報主管機關補辦外請代登報聲明作廢」等語合代聲明如右

事務所：十三行故衣街九號二樓　電話：一六三六八

梁宗武律師代黃務本堂買屋公告

據稱「本堂憑中買受李惠福所有自置坐落本市東堤分局段內惠愛東路大塘街四十一號屋地一間四至俱以不動產登記確定証爲準經立帖交定訂期本年四月二十日交易如對上開屋地有業權關係及一切法律轇轕務請於交易期前向賣主李惠福理妥一經交易概與本堂無涉」等語除標貼外合代公告如右

事務所：故衣街九號二樓　電話：一六三六八

律師王匡中　劉君厚　代珊瑚堂買地公告

據稱「本堂憑中買受朱永生所有民國三十年九月與史直堂史錢氏買受吉地壹段坐落本市小北分局轄內錦榮街門牌第二十二號四至面積均照土地登記確定證爲準經交定立帖定期本月二十二日立契交易請代聲明倘有對該地業權有權利主張或任何轇轕務於交易期前與賣主理妥一經交易概與買主無涉」等語除標貼外合代登報公告

事務所西湖路八十六號　電話一〇七六九號

律師夏楚章代趙福買舖聲明

據稱本人憑中買受李和生個人自置吉舖乙間坐落本市陳塘分局杉木欄一百三十五號之一上蓋連地深闊四至均照登記確定圖証爲準經落定立帖定期本年四月廿日交易該舖如有任何法律轇轕情事請于交易前與賣主理妥一經交易概與本人無涉請代登報聲明等語合代聲明如上

事務所漢民北路三十九號二樓　電話一二八三〇

律師司徒豪代三鳳粉莊遺失商標註册證聲明

據該莊司理稱本粉莊專用之孖錢商標於民國二十年呈請商標局核准註册取得專用權并發給第一五四〇號商標註册証收執專用有案惟上項註册証于淪陷時遺失除經呈請商標局補給外請代登報聲明所遺失之証作廢等語合代聲明如右

事務所惠福西路十一號二樓　電話一三六五六

律師崔龍文代敬緝堂失契公告

本堂前買受羅女屋一間在本市大德路二百六十九號因廣州淪陷其契証及圖章遺失除呈請補領外特登報聲明作廢

事務所小北路一〇五號　電話：一四三四七

律師陳金銘代麥箕銑買受東山啓明三馬路第二十三號屋業公告

據稱憑中買受六合堂馬紹才所有（前向西湖業實入）屋業一間坐落本市東山分局段內啓明三馬路門牌第二十三號上蓋連地及一切附着物俱全四至面積依照契證經交定立帖定期國曆四月十六日吉屋交易請代公告週知倘對該屋業權有法律上任何轇轕須於交易期前提出聲明並向賣主理妥一經交易概與買受人無涉等語該屋門首標貼外合代公告如右

事務所廣大路七號二樓　電話一三四三八

律師伍宗珏（學禮）代雷穗記承頂鴻生印刷所聲明

茲據雷穗記稱以頂受西湖路廿一號鴻生印刷所全盤生意及舖內所有財產原定於四月一日交易嗣因該號股東蕭洪等提出異議致未能依期成交現經洽商理妥各無異言改期於本年四月十八日訂約交易如仍有與該號發生轇轕者統希於交易日前與舊號理明逾期概與雷穗記無涉特此聲明

本律師事務所十五甫正街和萃里三號

律師梁啓勳代何敬常保產聲明

據稱先夫衞仲庭遺下本市多寶路門牌第一八七號屋乙間向由本人管業自廣州淪陷後該屋已被人拆毀夷爲平地本人近始復員回市正辦理一切手續中誠恐有人誤認有私相買賣情事發生特請貴律師代爲公告聲明該屋非經本人同意認不得作任何之處分否則概作無效等語除標貼外合代聲明如右

事務所惠愛東路九六號二樓　長堤一弍三號　電話：一七八七九

鄺鐵公律師受任林積善堂林瑞英常年法律顧問公告

嗣後如有侵害其信用名譽房產及一切法益者本律師當依法負保障之責

事務所：文昌南興賢坊廿一號　電話：一四一〇五

律師李國士受任一德西路五三一號其昌行常年法律顧問公告

上開聘任者營業信譽及一切法益本律師概依法負保障之責

事務所惠福東路惠新西街五號　電話：壹一八九一

律師李國士受任太平南路第三十號四樓溥泰行常年法律顧問公告

上開聘任者營業信譽及一切法益本律師依法負保障之責

事務所惠福東路惠新西街五號　電話壹一八九一

陳一鳴　止咳丸　發冷丸

當面止咳　立化頑痰　發熱發冷　一服即截

台灣航業公司　台中號四千噸貨輪

定四月十五日由廣州直放台灣高雄承接客貨

代理　中國旅行社啓　廣州太平南路十四號　電話一六三五四，一六四六三

湛江　正祥大輪船

決定十二日十四日驗關十五日開往「海口」搭客付貨請爲留意

總代理德興行　太平南路一五五號　電話：一弍三〇〇

注意：本行代理各埠船務運輸報關出入口貿易如蒙惠顧或函詢行情請均極歡迎

湛江　海安巨輪　即海虎艦

時速十四海浬．設備完善．客位舒適．料理週到．決定十四日驗關．十五日開往「湛江」搭客付貨．請爲留意

總代理德興行　太平南路一五五號　電話：一二三〇〇

囍　結婚啓事

遵家長命謹詹於民國三十六年四月十一日在穗結婚特此敬告　諸親友

梁彤暉　馮彤

囍　關永基　譚慧文　訂婚啓事

謹詹於民國三十六年四月二十一日在穗訂婚特此敬告　諸親友

囍　鄧汝堯　馮秀鴻　結婚啓事

我倆情投意合謹訂民國卅六年四月十一日在廣州舉行婚禮特此敬告　諸親友

翁源縣政府啓事

本府卅六年度職員證章換發綠底紅邊中銅綠色篆字翁源縣政府五字由四月一日起啓用前發銀底藍邊篆字證章同時作廢

承租禺山市場台聯辦事處通告

本處各合約於四月一日接管禺山市場承租事宜特聘伍小璞律師爲本處常年法律顧問特此通告

河源大安松香廠股東公鑒

本廠前經結束尚有剩餘香瓶器具等物寄存黃田合成舊年號現原需用地方不能久貯經即開股東會議議決盡行出沽所得之款按股再行分派各股均照收尚餘股友李仲偉張流兩位因該地址不明無法通知今特登報聲明請李張兩君到河源榮興隆行向股仲銘君支取如仍不來再候三個月尚不來支則交商會代存以清手續而免後論此白

河源　黃田墟大明　清溪墟大泉　松香廠結束完竣啓事

我瑞了堂柱芳堂中和堂同和堂黃太海黃翰英曾照庭等上年合股開設因抗戰頗將全盆舖底架生家私香瓶膠箱等物一概出頂與入我各舊股東照數均分清楚該兩廠新東承受所做生意盈虧與我舊股各堂等無涉特此聲明計白

經濟

中行入口結滙改爲二七二零

【專訊】中央銀行廣州分行，昨（十二）日對指定銀行賣出港滙改爲二七零零，又本市中國銀行，昨日港幣入口結滙，提高爲二七二零，至港幣出口結滙，美金英鎊出入口結滙，及買入滙票，均未有變更。（經）

谷米價格昨復激揚

【專訊】糧食市場管理處，昨日提高零售限價，包括運費潤利在內，上米不得超過十萬零三百元，中米不得超過八萬八千四百元，下米不得超過八萬零八百元，昨晨中欄到谷三十餘萬斤，即刻沽清，谷價均漲二三千元，沙基市場批發成交，極爲活躍，各糧價均漲三千元強，上午成米一千六百六十二包，又二萬七千市斤，谷二百六十八袋，下午成米二千一百二十包，二萬一千三百市斤，谷二千七百十四袋，又廿四萬四千二百市斤，齊眉米成萬一至九萬五，絲米九萬一千五至九萬，七粒種成七萬四，新興白成八萬三，西粘成八萬，雪米成八萬一，赤玉成七萬七千元。（商）

生仁油回挫 麵市反上揚

【專訊】生仁價已告順，北斗仁成廿四萬元，風鈴成二十四萬二千元，天津東路成二十四萬二千元，滬價來途報淡，貨主紛紛拋放，孔前價降萬元，以故生油漸勢掀抑隨之，已告回挫，十擇生油成十四萬八，湛江油成十四萬四，北生油成十四萬三，均告跌五千元，一柤，茶油港銷轉弛，亦軟下十二萬五，惟是生麵則背道而馳，價反突升，士擇麵複十萬說，扳成十萬〇三，北生麵成九萬六，大豆餅成七萬六，小豆餅成六萬七，施肥用廣，鄉銷力强，勢向上游推進云。（商）

舶來品賤價傾銷 電池工業臨崩潰 公會請求當局設法補救

【專訊】市商會昨（十二）據電池工業同業公會呈報：邇來舶來電池大量入口，在市面賤價傾銷，影響各電池廠出品甚大，若不速謀補救，則本業崩潰堪虞，擬請轉政府立予救濟，制止其輸入，俾得復蘇，並使數萬工人，免遭失業。該會據報，當即代轉有關當局請求。（會）

視料步當銷 苛士的續醒

【專訊】工業原料中，製視主要原料，在天氣漸暖，初步當銷，去途日廣，最近滬帮購買甚力，各貨一致見淡，而月嚟苛士的扳成三百六十二萬元，星加椰油成四十二萬五千元，均續上升，而火柴爆竹製寶白奧亦穩企，五百磅鐵桶成四十二萬元。（商）

烟膠有價

【專訊】烟膠片均自星州輸入，爲橡膠廠用材，因來價受滙率刺激，市勢轉穩，此間膠廠進貨甚力，昨日一號烟膠成二十九萬五千元，二號成三十八萬五千元。（商）

請減所利得稅 財部核示不准

【專訊】市商會昨（十二）准廣東區直接稅局函：略以請求核減廣州市本年度所利得稅預算，並簡化稽征辦法一案，經奉財政部核示如下：查所利得稅，係保有所得利得而合于課稅標準者，始行課稅，預算之多寡，對於各商之負担，並無影響，至本年度所利得稅之征收，應遵照三十六年度第一類營利事業稅稽征辦法規定辦理，廣州市商會所請核減預算及簡化稽征辦法一節，應毋庸議。（會）

央行尚未奉令 辦理美金庫債

【專訊】財政部發行美金庫債，分由各地中央銀行辦理，本市中央銀行，仍未奉財部及總行命令，及推銷章則表決等，該行現已着手籌備美金庫債募銷，但未正式宣佈及定期開會。（經）

勒令認稅是否合法 商會請稅局解釋

【專訊】省商聯會昨（十二）致函廣東區直稅局云：現據博羅縣商會呈，以該縣各鞋業商，每月所用熟皮料，淡月僅二三張，係在惠陽或石龍零購，以貼花皮料使用，乃博羅貨物稅辦公處人員，勒令按月認繳稅款數百元，件飭令簽認皮料商販名，商號均購熟皮一張，報請繳稅發給稅票，亦不許可，該博羅辦公處人員似此行爲，是否合法，相應函請迅賜釋示。（會）

砂糖市回軟 昨跌破四十萬關

【專訊】粗砂糖升後又已回跌，昨日粗花嘜由四十萬元直沽下三十九萬一千元，一日之間價跌九千元，外客購買轉緩，滙率販領，港帮停辦，投機者亦鮮沽手，在停擇期成交甚少，內，生產日海，諒多降多勢，各江片糖響應提防，順德糖粉四（七萬元，紅成，箱片成十八萬五，海口赤砂成十三萬五，蘇濤砂成十六萬七千元，務呈淡化。（商）

土紙市挫企 節後銷途幾

【專訊】土紙東北江產區來途價貴，辦運失利。故到貨非豐，清明節過後，已漸趨淡月，銷場乏力，惟有港銷牽扯，責信東庄轉企外，其他仍衣媚慢，昨日高方成十萬〇三，紗紙成廿萬元，下次汀扣成三萬一千五，南雄東庄三手成四十一萬元，南山京文疎貨，成廿一萬二千元。

郵局滙票可聲免付

【專訊】廣東郵政管理局通告，略謂：查郵政滙票，其款額超過二十萬元者，一律照章應予保付，以防止因滙兌發生糾紛，致受保付人之困難，郵局滙票，如款數不逾五百萬元者，得依滙款人請求，免予保付，惟此項聲請，應由滙款人自行在購滙票單上右上角加註「請免予保付」字樣，如有滙款人情願負責，其後憑證保付，行照辦。

粵鹽運銷岳長潭益 一律暫免搭川海鹽

【專訊】關於粵鹽銷湘，前鹽總局曾將衡部兩處搭配川鹽案停止，其岳、長、潭、益等處，先減半搭銷，業誌本報，頃據市鹽務局悉：鹽總局爲鼓勵湘粵商人大量辦運，粵鹽運銷湘省之長沙，岳陽，湘潭，常德，益陽等處，一律暫免搭川海鹽。（經）

自備外滙申請輸入 審核原則決定

【上海訊】輸管會執行委員會經決定不需外滙商准予輸入之貨品，其外滙來源審核原則如下：（一）申請人或用貨人於三十六年二月十七日以前在國外銀行或機構及股票工廠商行，以本人名義存有款項者，並經該銀行，機關，工廠或商行保證，如輸入許可證取得後，負責撥付該項貨款，不再移作別用。（二）爲避免刺激黑市起見，美鈔，黃金，均不適用。又關於輸出推廣會通過之進口物資加工後之出口物資出口辦法，該會認爲問題尙多，決由輸入輸出兩會之聯席會議解決之。

捲菸用紙製銷購運管理規則

（續稿）第十六條：凡直接購運捲煙用紙進口商，（以下簡稱紙商）其設置商號地點，暫以上海，青島，天津，廣州，昆明，重慶，許昌，蚌埠爲限。

第十七條：紙商經營進口捲紙業務，應先將左列各事項，報由當地貨物稅機關，轉呈財政部稅務署核准登記：（一）名稱，（二）組織，（商行或公司），（三）資本，（四）經理負責人之姓名籍貫住址，（五）開設地點。

第十八條：紙商應照前條聲請登記時，備具左列各件：（一）志願書，（二）紙商登記表，（三）主管機關登記執照，（如係公司爲經濟部登記執照，如係商行則爲地方政府或社會局登記執照）（四）商號及經濟人印鑑，（如係外國商人，並須分別取具該商號及負責經理人之國籍證明書）

第十九條：紙商依前兩條規定辦理登記手續，俟奉財政部稅務署核准，方准購運捲紙。

第廿條：紙商由外洋購運捲紙入口，應逐批將所運捲紙箱數，捲數，長度，寬度，及原製國名，廠名，牌名等項，填具兩聯式進口保結照，該商號及經理人簽名蓋章，於入口前二個月繳送存備查之印鑑簽字，所在地之貨物稅機關查明，送請稅務署加蓋印發還原貨物稅機關登記，並由核辦人員蓋章，將第一聯截留，以第二聯發交商人，俟貨到時，轉呈海關候驗核准進口，稅務署如因事實需要，得指定附近口岸貨物稅機關代辦印發入口保結。

第廿一條：捲紙報運進口後，即由進口岸海關，將商人所繳保結截留，轉送當地貨物稅機關查明登記，送請稅務署查核。

第廿二條：捲紙之售賣，除第二章所述之紙廠外，紙限於正式登記之進口紙商，紙商得於各本埠指定商號，代其經售捲紙，報請稅務署備查，惟該受託商號，對於出售捲紙，須以進口紙商名義行之，並應由進口紙商直接完全負責，照本規則上所爲之一切行爲，不得諉卸。（未完）

各行商情表

下列物價法幣本位計算 四月十二

穀米類（按市秤計）

新齊眉米上	九萬五
下	九萬元
白粘米	六萬八千
金山粘米	八萬三五
絲苗米上	九萬四千
粉七粒種米	七萬九
新興白米上	八萬三
中	七萬八五
油粘	八萬二千
西粘米	八萬元
洋粘	八萬五千
大扁米	九萬五千
金鳳仔米	八萬五千
粉雪	八萬四
雪米上	八萬一千
中	七萬六千
冬米	六萬六千
赤玉米	七萬七千
糯米	八萬元
金山粘谷	六萬二五
雪谷	六萬一千
絲苗谷	六萬三五

油麵類

土榨生油	十四萬八
新榨生油	十四萬四
北江生油	十四萬三
水東生油	十四萬二
坊子生油	十四萬六
北江茶油	十二萬五
西江茶油	十二萬二
木油桶庄	四十四萬三
土榨生麻	十萬〇三
灣生麻	九萬四千
西生麻	九萬二
大豆餅麻	九萬六千
東江菜麻按	七萬三元
月嘜田料	十八萬元

鹽類（包稅在計）

沙扒上	四萬九千
細白上	四萬六五
大州	三萬九千
烏石上	四萬六千
三丫	五萬元

糖麵類

權花牌粗砂	三十九萬一
新會蔗糖	三十八萬九
買尖白糖中	卅三萬元
清遠片糖包稅	十六萬五
石門片糖包稅	十四萬五
沙士堅麵	十八萬元
降落傘洋麵	十七萬五
流綫型麵	十八萬元
利期洋麵	十七萬七
鱷鬼子麵	十六萬五
湘繡布袋	九萬五千

豆類

九江黃豆上	七萬八
長沙黃豆上	八萬九
衡陽黃豆大	九萬五千
柴黃豆	九萬八
明光綠豆上	十七萬元
張家綠豆上	廿一萬元
丁家黃豆中	九萬元
新洲黃豆	七萬五
左江烏豆上	十萬〇五
衡烏豆	九萬五
青仁烏豆	十八萬元
西朱黃豆上	九萬五
新北眉豆上	十四萬五
北江紅豆	十三萬元
西江竹豆	八萬五

火柴類（包並稅計）

勝利牌	九萬四
三才牌	九萬元
游珠牌	九萬八
三金牌	九萬元

洋紙類

蓮花牌	九萬元
如猴牌	十萬〇五
三角牌	九萬一
歐紙書紙中磅	四千八
輕磅	五千元
重磅	四千六
鷄皮每磅	三千元
歐洲新聞粘	八萬六
白膠紙粘園	四萬八
白打字紙粘	六萬五
二號紙	十三萬元
油膠紙上	十五萬元
飛機紙粘 中	九十十萬元
烟仔紙	十萬元
巨輪牌煙紙	六十萬元
新時代煙紙	五十萬元
新國民煙紙	四十二萬

土紙類

福建玉扣（上貨）	五萬一五
特號	四萬六
二號	四萬〇五
三號	三萬一五
四號中	廿三萬五
龍南東庄上	四十二萬
南雄東庄上	十四萬元
頭印買尖	十四萬五
和平東庄上	四萬元
貝崗上包上	四十一萬
長江買信三印	十二萬元
長江草紙下印	二萬一五
城口南扣上	廿六萬元
大鄉京文上	二萬七一
花口山貝上	一萬五千
丁班亞桶成	六萬八五
南山京文上	廿一萬二

紗綢布疋

土絲	六千一
公記陳桂香紗	卅八萬元
公記陳素綢	廿八萬元
永大綢	廿六萬五
十支童軍紗	八萬七
廿支新金城	十一萬二千
廿支特金城	十一萬五五
廿支新雙馬	十一萬一五
廿支雙鳳	十一萬六
卅二支雙鹿	十六萬九
卅二支銀月	十七萬元
四十支藍鳳紗	廿四萬五
四十支大鳥	廿三萬元
四十二支藍鳳	十九萬七
四十二支水月	十九萬五
水鴨細布	十六萬六
12磅細布	十八萬元
士林藍布	三十六萬元
大妹妹竹紗	卅三萬元
桑其玉白布	十七萬七
木閘白布	十七萬七
雙魚黑素紡	廿三萬元
印棉	七十五萬

華洋雜貨

福桃黑車綫	廿六萬元
福桃白車綫	廿六萬元
麒麟牌車綫	十五萬六
飛輪牌車綫	二十萬元
正抓嚟車綫	卅三萬元
金鷄香皂	二萬三五
利華藥皂	廿二萬元
萬利藥皂	十二萬五
固齡玉牙膏	十一萬五
先施牙膏	二萬元
黑人牙膏	二萬四千
金錢膠鞋	十五萬元
18寸飛魚帕	二萬三千
九六福字巾	三萬二五
八三雙手巾	二萬〇五
三骨門鷄礦	五萬元
一骨雙兎礦	二萬九千
一骨綠寶花礦	三萬一
二磅金錢水壺	廿四萬五
二磅金龍壺	三十萬元
二磅金錢鑑碟	九萬三千
40雙馬線衫	十四萬五
百二線仔衫	七十五萬
百號線仔衫	七十二萬
三個九嚊油鎖	九千元

牲口類

北江大豬	卅五萬五
西江大豬	卅七萬元
中豬	卅四萬元
小豬	四十三萬元

海產雜貨

沙井干蠔	九十五萬元
草菇頭	二百〇五萬
北花菇	四百七五萬元
北香信上	二百十六萬五
北冬菇	二百七二萬
長沙絲	三十五萬元
新金柴上	四十五萬元
潮黑菰	十九萬二
湘蓮子上	八十三萬元
淨發菜	七十萬元
大勿魚	六十六萬
中排魚	一百廿七萬元
江口瓜	七十二萬元
中淡菜	四十一萬元
川耳	一百〇五萬
油尤魚面	二百二十萬元
暹白糖	八十五萬元
大章魚	三百萬元
玉蜆米	一百〇五萬
帶子	百二十萬元
70頭鮑魚仔	六百一萬
洪石參	九十五萬
燕絲	六百六萬
元貝上	四百三十萬
翅餅	四百八五萬

工業原料

上白花士令	一千七〇
黑桶花士令	八百八
月嚟哥士的	三百六二萬
月嚟梳打粉	三百五萬
	二十二萬
星州椰油	四十二萬
槐膠漢州	十四萬五
月石粒成	十六萬元
紙桶油腊	廿三萬七
犀牛油	四十萬五
火酒	廿七萬元
石炭酸	廿五萬五
硫化石五磅	七十五萬
硫化元青粉	三百五萬
三城牛濃粉	七萬二
士叻片新貨	一百一萬
蘇打食粉	九萬二
紅凡成	七十萬元
白凡有枝	七萬八
白石蕉	六萬六千
桃膠珠	一千四〇
硫酸	一千一〇
硼酸	一萬元
電鹽	十五萬五
硫磺粉	九萬元
木桶白樂按	四十二萬元

燃料類

亞加德黃電油	廿五萬七
亞加亞黃電油	廿五萬五
亞加德黃電油	十九萬三
亞加紅桶火水	卅五萬八
亞加青桶火水	卅四萬五
亞加倫散火水	廿九萬五
亞細亞罐火水	四萬四
一二〇偽油	四十六萬元
十號礦油	六十五萬
〇四〇礦油	五十七萬
茶色油渣	百一十萬元
黑色油渣	六十二萬

飛輪牌木紗團 風行遐邇

飛輪牌木紗團具有二十年悠久歷史 出品一年好一年 行銷一年廣一年

暢銷全國遠及南洋

中國飛輪製綫廠出品

發行所上海漢口路二七一弄五號 電話九一八三一一號

廣州分行設所西堤大馬路十六號 電話一二七〇九號

飛輪線轆 廣州代理店

榮盛號 德星路十四號 電話一五四八二

鴻興號 德星路十號 電話一四八五四

李才記 德星路四十四號 電話一七四三壹

鼻塞立即暢通

除特殊鼻科器械不能達的徒費時日金錢飽受此苦幸得維新南路堂一五號外科耳鼻喉專家 郭友誠 大醫師憑攸久之經驗徹底療治術時無痛無碍工作不旬日而愈特鳴謝

省港大佛醫社 黃國彥 余鳳智

婦科 閉經 健美不足 疑孕 駐顏之術 不孕 早老色衰 花柳 肅色疾患

通經水 主治 閉經

產科余斐秀西法接生 醫所高第路二〇八號

立案 致用會計講習所 職業 招夜班 半費生

（學額）四十名額滿截止 △保證成功介紹職業▽ （班別）（1）會計訓練班一年畢業（2）改良簿記班三個月畢業 （所址）清水濠一三四號 董事長黃藝博 所長麥惠庭

高價徵購舊風琴

如有殘舊風琴請來接洽當以高價收買並擬多量辦

往內地接洽處漢民北路五十四號丁君

陳儉餘堂速到收租

本號租項均按月貯備候收請速到收取否則依法辦理不到得藉口欠租違約

第十甫路第九十三號廣東金舖啓

聘請

某醫師擬聘女助理員二名須在初中畢業年齡在二十五歲以下而無家庭責任及不良嗜好身體健强應聘者請於每日上午六時至十時到東山美華北路二十四號吕宅面洽

聘請男女教員廣告

凡領有中小學校畢業証書而願任中學或小學教員者請到中華中路星洲酒店宋日光面商

訪尋陳人粹

THOMAS G. CHEN 372 UNION AVENUE IRVINGTON. N.J.

人粹兄大鑒敬啓者別後十多年音訊隔絕近況如何極爲懸念見字請即將詳情告我爲盼 兹將地址列後 旅美台山縣三合區環洞里陳廣桓啓

馮英仁兄鑒

見字請即到本市維新南路第一二三號三樓後座一叙至盼 黎妹啓

尋吳晴波

令兄有函電至弟處（東山兩廣浸信醫院）請來取 曹毅啓

鳴謝李駕雲醫師

小兒輝日前患痲症幸得國醫李駕雲先生診治服藥二劑霍然而癒特登報鳴謝並介紹患痲症者知所問津 診所：文明路一三三號

廣東省政府財政廳視察 廣東省政府設計考核委員會考核組副組長 黃達之敬啓

鴻生印刷所出頂聲明

茲願將所有西湖路第廿一號鴻生印刷所全盤生意與及舖有各項財產出頂與雷明記定於本年四月十八日訂約交易十六日前定同月十六日清理債務凡有債權人屆時持據到本所清理逾期概不負責特此聲明 股東簡洪 錢國鏘 謝英志 李見甦 黎泰芬等仝啓

買屋聲明

本人憑中買受陳永成堂自置屋業乙間落在黃沙分局段內恩寧路元和街八十六號準期九月七日交易如有任何轇轕請于交易前與陳永成堂理妥一經交易槪與本人無涉特此聲明 會永興啓

買舖聲明

本堂憑中買受關積厚堂關卓然自置舖業一間坐落南海縣九江市太平東路六拾三號所有上蓋連地四圍牆壁磚瓦木石鐵料等俱全深潤照舊登記爲準現已交定立帖定期自登報日起二十天內交易清楚如有按揭典押等項及華洋轇轕來歷不明請先向賣主理妥一經交易蓋與本堂無涉除標貼外特此登明 鄭孝福堂啓

聲明啓事

本號前用之「中華印務公司」自本年四月一日起將「公司」二字除去更改爲「中華印刷所」除呈報外特此登報聲明 南陽堂

承典聲明

本堂憑中典受本市越秀南路開羅冰室德記全盤傢俬訂明本月十三日交易倘與開羅冰室招牌加生記二字關於開羅以前一切轇轕手續一槪與本堂無涉特此登報聲明

遺失契証聲明

承先父遺受屋一間坐落東莞縣石龍永壽坊福厚里門牌四十二號因戰事變遷遺失紅白契証今呈請地政局登記外特登報聲明所有舊紅白契證作廢 姚日安堂啓

遺失文憑聲明

本人於民國十八年間在上海國立暨南大學畢業該畢業文憑因抗戰時期遺失除呈請暨大當局補發文憑外特登報聲明作廢 李德齡（即德倫）

遺失聲明

本人有祖遺屋業一間坐落西譚分局轄內廣狹東第十號前用馮照千名義登記之圖章因事變時遺失除向市地政局辦理掛失轉移外特此登報聲明作廢 馮國寶啓

中央洋服專家

地址：財廳前二百四十七號

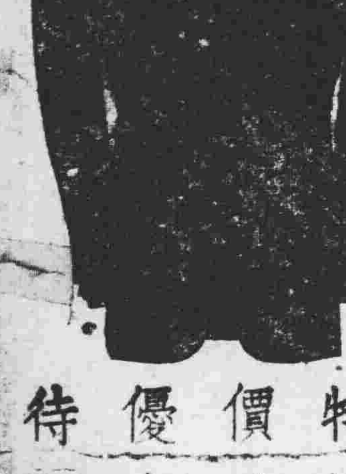

薄絨蔴葛特選上乘 名師巧製款式新型

特價優待 諸君光顧

遺失聲明

家璧尙德於民國廿六年畢業於廣州市立第一職業學校文書科因畢業証書於抗戰期間遺失除呈請補發外特登報聲明作廢 吳家璧 甘尙德同啓

遺失登記証

本堂有自置屋業一間坐落本市大東路東賢里四横巷十七號舊門牌十五號該屋詳細情形均列明在稅契內前在廣州市地政局登記之登記証於廣州淪陷時失去除呈請地政局申請補發外特此登報聲明作廢 黃裕福堂黃氏啓

遺失証章聲明作廢

本人因公來省遺失澄海縣政府卅六年度銀質圓形藍底白字紅邊証章一枚列字第（135）號除呈報澄海縣政府註銷外特此登報聲明作廢 澄海縣衛生院院長陳國楨啓

遺失証書

本人等在抗戰期間遺失廣東省立江村師範學校簡易師範科畢業證書（第一班四年制）乙張除呈請補發外特此聲明作廢 甘銓高 江永根 江岧棠 梁遇枋 倫瑞添 朱景盛 梁顯業 周成興 劉渤祥 梁潤妹 張逢基 韓溥霖

買吉地及遺失上手圖章聲明

本堂現憑中買受厚德堂劉德蔭轉買入就光堂潘乾所有坐落漢民分局維新南路海珠橋側門牌第六號後進吉地乙段面積悉依登記圖式爲準經立約交定并訂明本年本月廿一日立契交易如有典按及其他權益關係與一切轇轕等情請於交易前與賣主理明一經交易後無涉又該劉厚德堂轉買上手之潘就光堂登記圖章因淪陷時遺失除呈請市地政局更換新章外特此聲明作廢 趙觀光堂啓

遺失啓事

本人因公赴順德途次遺失中國蠶絲公司第五六六號銅質藍地白字証章一枚除呈請補發外特登報聲明作廢 劉俊明啓

遺失証件聲明

本人前經領到中央衛生署醫師証書醫字第五二〇八號因抗戰遺失現呈報補發外特登報聲明作廢 譚伯俊啓

遺失啓事

本人於南寧撤退遺失新會縣立第二中學校廿七年度高中畢業証書乙紙除呈報補發外特此聲明作廢 盧俊剛

遺失聲明

本人於曲江淪陷失去嶺南大學附設中學高中畢業文憑除申請補發外特此聲明作廢 劉建元啓

遺失

本人於清節拜祖之際不慎遺失廣東軍属會會員証章（號碼六七六號）一枚除呈報補發外特登報聲明作廢 河南元門口三十五號陳麗芳啓

遺失聲明

本人於民國三十四年春北碇散遺失國民黨百字第七七九〇八號黨証一枚及廣東省行政幹部訓練團第十四期結業証書乙張特聲明作廢 黃耀民

聲明作廢

本人衣服因被竊并失去粵區鐵路管理局職員服務証運員字第0561號壹枚及証章第3611號壹枚除呈請補發外特此聲明作廢 林文錦啓

遺失啓事

本人最近遺失廣東省立南海臨時中學（廣雅）高中畢業証書除呈請補發外特此聲明作廢 陸祖耀啓

遺失

本人遺失卅六年度聯合勤務總司令部六械庫（九二）號錫質証章乙枚除呈報補發外特此登報聲明作廢 駱少林啓

遺失契證

本人前有自置吉屋一間坐落廣州市光復中路聚豐里門牌第五號該屋契証因本市淪陷時遺失但存有印契圖章影片上手紅契印鑑等作除呈請補發外特登報聲明遺失之契証作廢 何鴻祥啓

遺失啓事

本堂前以龍瑞南名義置有吉屋一間在黃沙源勝里第八號現因淪陷時遺失龍瑞南印章除呈請更換印鑑外特登報作廢 龍德安堂

大華 選映南聯公司國語對白曲折哀感頑艷倫理巨片 電話兩四七九 一點正 三點正

南島相思曲

一詩一般的畫面 一火一樣的熱情

盧敦★季禾子★王豪★

三巨星合演 譚新風編導

老父不仁 拆散好鴛鴦！ 節婦多情 破鏡慶重圓！ 一天風雨 兩地相思 春蠶作繭 死亦纏綿

新華 中華 新華：一點半、三點三、七點正、八點九 中華：兩點正、三點九、七點三、九點正

兩院聯映 環球公司越出越好 傳奇故事 偉大名片

瑪利蒙丹 尊荷路 薩菩 杜漢貝 四星再接再厲合力演出

女神艷舞 梵宮盜寶 獸柙逃生 天怒地震

星期擒擁 火速定座

消息新刺激？？？！！

李萍 舞藝超群 港江舞后 色藝雙絕 陳倩倩 許曼麗 陳玲玲

今天下午 **大華** 日夜候教 每日下午二時至五時茶舞 夜七時至午一時半舞

廣州戲院 即日獨家放映雷電華偉大出品：湯尼路主演

日本內幕

暴露軍閥詭詐 揭破皇室秘密

講武堂鬥劍 宮府內縱火 御花園爭風 千丈嶺會戰

時間 日二時半 夜七點、九點

根據美國駐日記者會入集中營之占士楊格著名說部改編

太平戲院 標準舞、台 電話

男女劇團 **羽佳**

日演倫理劇王 **二娘教子** 羽佳 周少英 梓子主演

夜場神童特演名劇王 **胡不歸** 羽佳佈文萍生表演哀艷動人有佳妙故事

九歲神童 羽佳 領導 [illegible]

黎冰心 周少英（客串）

中央各軍事學校畢業生駐廣東省事業輔導委員會籌募事業基金

百樂門

大中華三王班

呂上半

玉郎海 妹日安

白衣郎 郭如虹 梁瑞冰 呂雁聲 繞雲娘 蝶影蘭 白明天 當自強

（十四號晚開台） 先演熱鬧 **六國大封相** 續演哀感纏綿凄艷名劇 **何處是濃家** 上卷

★哀感凄艷動人心弦★

百樂門（即演） 歌舞大王 陳萍英 電影諧星 黃壽年 **雪妮** 專領歌舞團客串

日演滑稽歌劇 **摩登秀才** 黃壽年笑料大傾銷

夜演五幕歌劇 **愛** 雪妮舞蹈團全體演員合演

【戲劇名宿】 李我 梁心 鄧寄塵 洗萍 華 曼雲

【歌舞紅星】 [illegible]

樂善 皇院 即演 英風劇團 電話一四三三〇

今晚獻演 文藝新劇 別開

情淚種情花

香艷纏綿 哀感頑艷 哀艷壯烈

海珠 霸院 散班大貢獻 **海珠劇團**

今晚獻演 ★國際大盜★ **蝴蝶大王**

九場大戲 七幕巨景 新曲十枝 新穎劇情

莫志勤 余衲堯合編 ★陳冠卿小曲★

丁公醒 何非凡 衛少芳 馮少俠 陳燕儂 名駒揚

明天日夜好戲

新一戲院 十八甫 電話一二二二五

即映鶯公司奇情艷情旖旎巨製 **美女天堂**（又名雌蜂島） 雅打亞士奇主演

下期 乾隆皇下江南

羊城戲院 即映派拉蒙精彩前招大笑喜劇

多非 林摩 冰哥 羅比 士卜 合演

荒漠迷宮

未結婚買定棺材，未洞房先掘墓穴

下期：遙遠的愛

南關 樂斯 即日四場首映 壹時半 三時半 七點正 八點九

哥倫比亞出品水雨風波航空巨片

海 洪濤駭浪 恐怖絕頂 冰天雪地 驚險無倫

空警衛團

蘭度夫史葛、法蘭絲第、維富巴林美

下期 美高梅片 **斷魂藍橋** 慧雲李羅拔泰萊

中山戲園 電話一三一四七 時間 十二點半 兩點半 七點 九點

今天第十四天 最後獻映 無敵科學片王

原子飛金剛 人人讚好 個個稱奇 上集

飛！飛！飛！（原子飛金剛）下集大結局 明天由飛機直接飛到本市！

中國 金聲 今天兩院攜手聯映派拉蒙：七彩歌舞賞心娛樂偉大名片

「香吻滿場飛」「女角」「粵語國歌」歌王

瑪利馬田 迪賓維露 雙星領銜主演

快樂忘形

熱帶情歌 熱情艷舞 場面瑰麗

掘金娘子 偽裝豪富 欲結豪富 以遂野心 熱情青年 洞悉秘密 盡力勸助 假愛成真

中國：今天軍人場十二點正（普通場）兩點正 四點正 七點正 九點正

金聲：今天軍人場一點半（普通場）三點半 五點半 七點半 九點半

陳萬年 濟衆水

痔嘔肚痛 立奏奇功

通訊處：廣州西湖路寶源中約五十號 電報掛號壹四〇八

粵光製殮公司 優待貧喪，價格克己。 總行東川路電話壹一壹〇四 分行大德路電話壹叁八二一

新星戲院 即日獻映羅賓漢奇俠艷情巨片 全新印本 **蕩寇誌** 泰倫鮑華 亨利方達 藍絲基主演 下期放映 瓊仙艷曲

大德戲院 電話一二九九九 即映國語歌唱艷情凄豔巨片 **續白金龍** 薛覺先 黃曼梨 唐雪卿 林妹妹合演 下期 黑俠

永漢（漢民北路）即映 電話一五七九六 美高梅滑稽大喜劇 **禁宮迷魂** 高佬七冬瓜 陸郎光怪粉陣脂香 下期香艷寫情巨片 想入非非

兩儀軒 百年老號 蛇物專家

特製三蛇膽薑：陳皮片 風痰聖藥 旅居必備

三蛇膽川貝末 陳皮末 馳名

祛風活絡三蛇藥酒

珠珀保嬰丹 婦科白鳳丸

總行廣州市長壽路 支行河南洪德馬路

醫師 馬萁階 專花柳白濁 醫皮膚濕毒骨痛

廿年經驗採集新藥能於數小時奏效最速痊愈▲在長堤一三五號二樓（先施公司對面）

設備顯微鏡 檢驗各種毒菌 收三千元

楊東山皮膚水 癬癩濕毒好

醫師 李暉 專門小兒科內科 精醫皮膚花柳

用最新特效良藥醫治小兒科內科皮膚花柳一切急慢性傳染病診斷確實治療迅速

惠福東路四十二號 慈惠診療所

亞士北羅

五分鐘內立止一切痛症

五片庄（五服）

十一片及廿七片庄 各藥房有售

總經理：天祥洋行

揾丁

暮春三月惹人愁，白楊荒塚一坵坵。黃土一坏誰弔祭？若赦泉下淚偸流！

手戰更便作弊之鬼……「揾丁」兎祭祀無人至終身抱憾故識者常服「獅子血」與「威路文魚肝油」蓋「獅子血」以血補血補而不燥「威路文魚肝油」含有多種維他命營養豐富倘四時常服強身健體定可瓜瓞綿綿無不孝之絕嗣也

總經理廣州十八甫惠民藥行 各處藥房均有代售

全科醫師 陳彥 精醫 **痔漏 痔血** 新法注射 不用刀割 毫無痛苦 永不復發

醫務所 豐寧路一四六號 電話：一二七六五

三百餘年 古方正藥 陳李濟

蘇合丸 救急止痛 理中丸 治痨止咳

正舖廣州漢民北路 支店廣州十三行路

濁帶無鏡驗難明眞相 疑瘋非何可便失救星 何可醫師

法國新法結束白濁白帶 診斷痲瘋 根治皮膚瘡癬各種傳染毒症腎病 醫局理婦科難孕 指導健美青春 老牌婦女通經水五千元

羅四維女 德政街六號 馮華恭頌

蕭福慶堂 內消頸瀝藥露 患頸瀝者最大救星

佛山蕭福慶堂妙製內消頸瀝藥露素著盛名小兒前患頸瀝中西醫遍無效後獲介紹往廣州十三行惠然藥房購買該藥露服食果在半月內清除所患神效驚人特撰寳登報鳴謝 澳門鏡湖馬路先進印務公司羅君覺啓（蕭福慶堂在佛山朝陽路抗日里四號）

省港澳毒症名醫 許鎮波 搜毒汁

計汁經代驅症經驗得來對於傳染毒患小便腫痛流毒流血急爛疳杜果魚口陰戶腫痛骨腫痛血毒久治不愈幾毒一服此汁即日見效保三次根永不復發不傷身體不絕生育誠爲梅毒之最良藥如新久患者快來試之免誤終身

醫藥局 惠愛東路倉邊路口

醫師 陳大耀 內科 兒科 痔瘡 痔血 一（●）一

精醫霍亂吐瀉腸胃病 附設霍亂病院於黃沙柳波橋 根治哮喘病水……後發新法無痛根治痔瘡痔血 速愈小兒癲痘氣促驚風 雖危有救

即日止痛止流，三日斷根，無礙生育，保無復發。醫局沙基浦平路六十五號

診所上午抗日西五十五號 下午泰康路一八二號 電話：一五二四〇

陳尚英 開胃除積 尚英餅 香甜可口 兒童喜食

仁人醫社 女醫師 **岑敬業** 內外全科 社址：上九甫路八號

婦科宮病 不孕婦女 經多經閉 月事失調 白帶花柳 留醫留產

通經水 主治閉經 孕婦忌服

敬聘潘慶林律師常年法律顧問

南華肺病療養院 專醫肺病 久咳咳血 潮熱盜汗 哮喘胸翳

X光驗肺 顯微鏡驗痰 ○早期診斷——解釋疑慮 •早期治療——免失時機

門診部 漢民南路二十五號 留醫院 東山寺外

張安昌 金丹膏 爛瘡爛肉 爛腳爛腳 逢爛必好

煖臍膏 腫痛必消 跌打風濕 止痛第一

燮和堂 霍亂痧嘔肚痛 **五寶散** 各處有售 廣州總批發西橫街木排頭九十四號

如何防瘧

防瘧法雖不一，惟最易行而易有效者，厥爲不時一服唐拾義瘧疾丸（又名發冷發熱丸），使血中飽含抗瘧素，此丸防瘧治瘧，辟瘴補身，確具卓效，所以四十餘年口碑載道，不脛而走也。

▲本埠藥房均售▼

廣州市下九路 唐拾義藥廠發行

大光畫刊

▲第三十八期▼

聯合國之父 羅斯福總統 逝世兩年祭

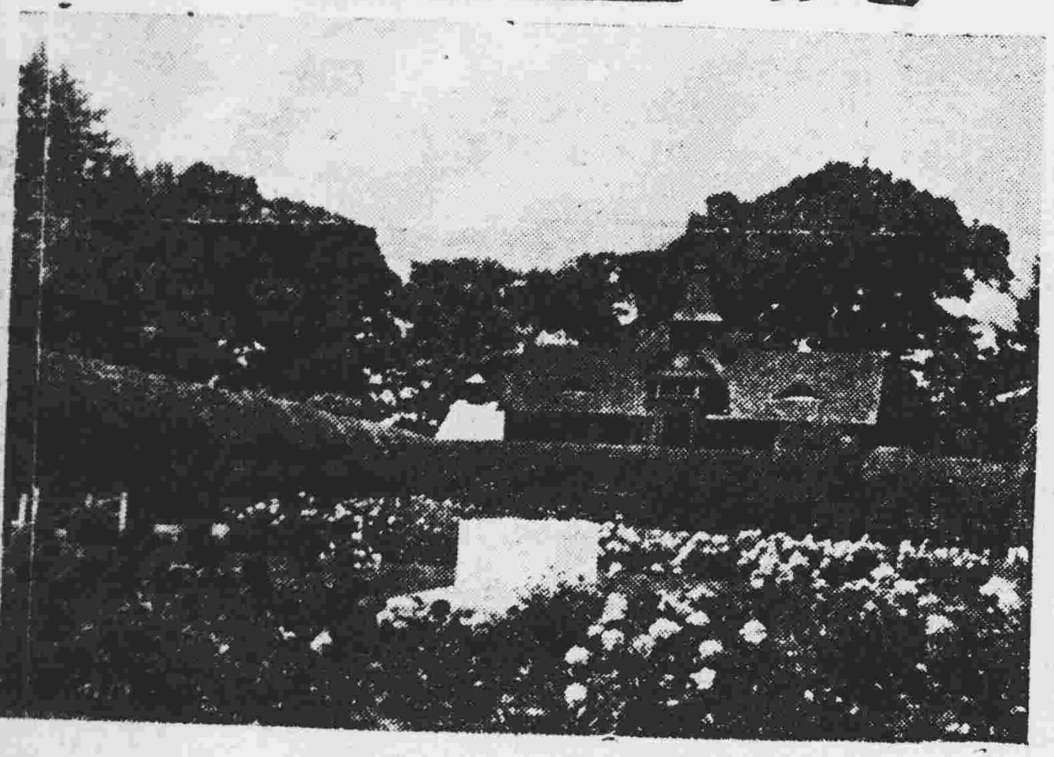

△這下面就是一代偉人的長眠地，簡潔樸素

開羅會議與蔣主席與吉德商酌反攻日本及復興亞洲計劃◁

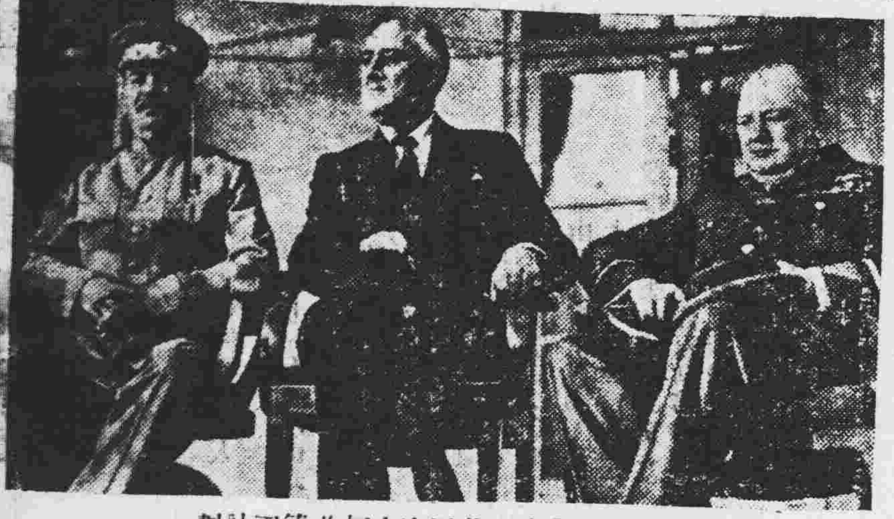

德黑蘭會議與史邱共同決定打攻德國計劃

雅爾達會議後歸途在船中戴鴨帽者爲羅氏

記者招待會中談笑風生

卡薩布郎加會議召載哥樂將軍與談解決法國糾紛做成法國今日之統一與強盛

美第卅二位大總統羅斯福，于一九四五年四月十三日逝世。一代偉大民主領袖，在爭取人類自由的戰爭中隕謝了。他的博愛精神，正義主張和建樹世界和平的功績，將與人類文明的歷史永垂不朽。

好集郵爲樂

演講時之六種姿態

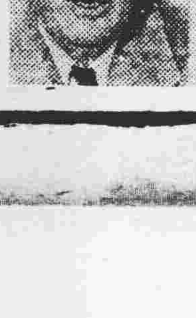

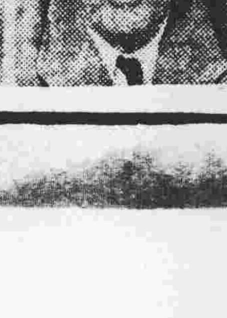

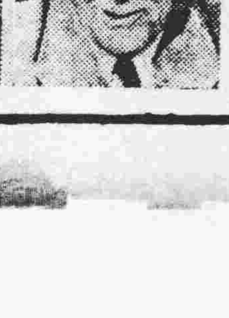

暇時好弄孫取樂

蔣主席返溪口掃墓

蔣主席夫婦步行溪口鎮中與父老頻笑點頭

蔣主席下車

蔣主席夫婦徐步入武嶺小學長公子經國隨後

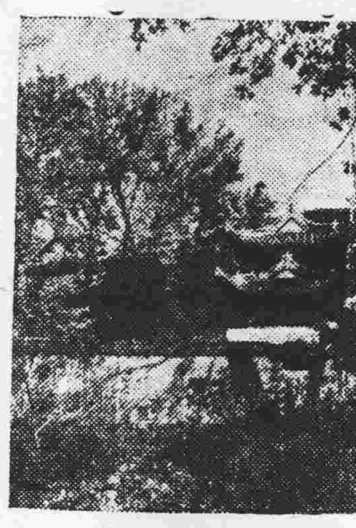

雪竇山頂妙高台

登千丈崖之石級

雪竇山千丈崖絕頂

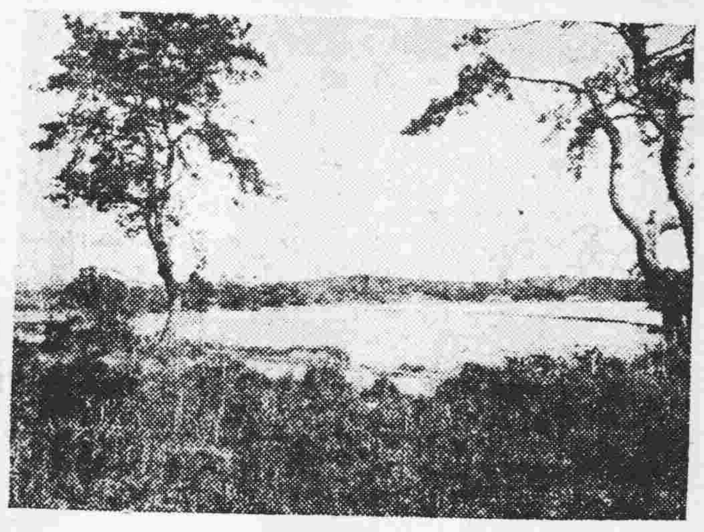

蔣主席清明節旋鄉（奉化溪口）掃墓，順遊雪竇山，又名應夢名山，爲浙中四名第一山。亦爲我國十大叢林名剎之一，主席旋鄉時事。圖爲本報特派員羽翔寄歸。雪竇山風景爲鄧錦輝于民廿七年時旅遊所攝。（右上）奉化溪口鎮傍之奉化江（右中）雪竇寺遠景（左上）鄉中迎接隊伍，圖左角爲蔣經國氏，右角爲獻花之女生，下爲武嶺小學生。（左中）溪口鎮遠景

雪竇山之隱潭寺

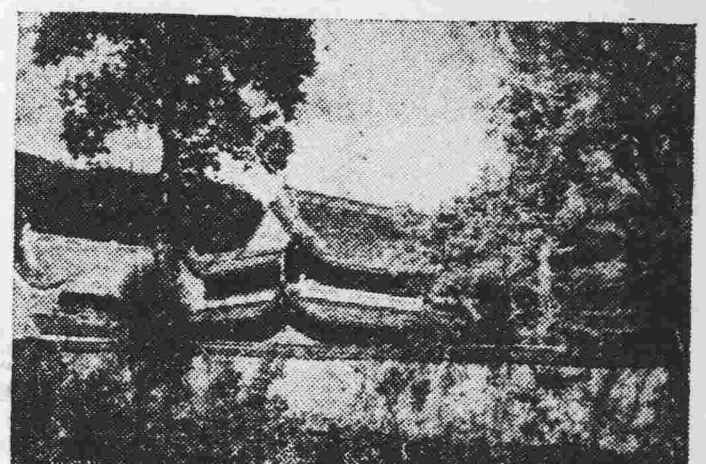

雪竇寺近景

美國教會贈我乳牛

美兄弟教會贈八百頭乳牛給中國，每頭乳牛值二百萬元，每頭牛耳上懸有：「加省聖保羅聖公會向中國人士致敬。希望同情心照亮君之胸膛，猶如牛奶滋養君之身體一樣！」（右）美牧人自告奮勇，隨船遠涉重洋，料理牛群來華，右下二圖爲乳牛之寫眞。

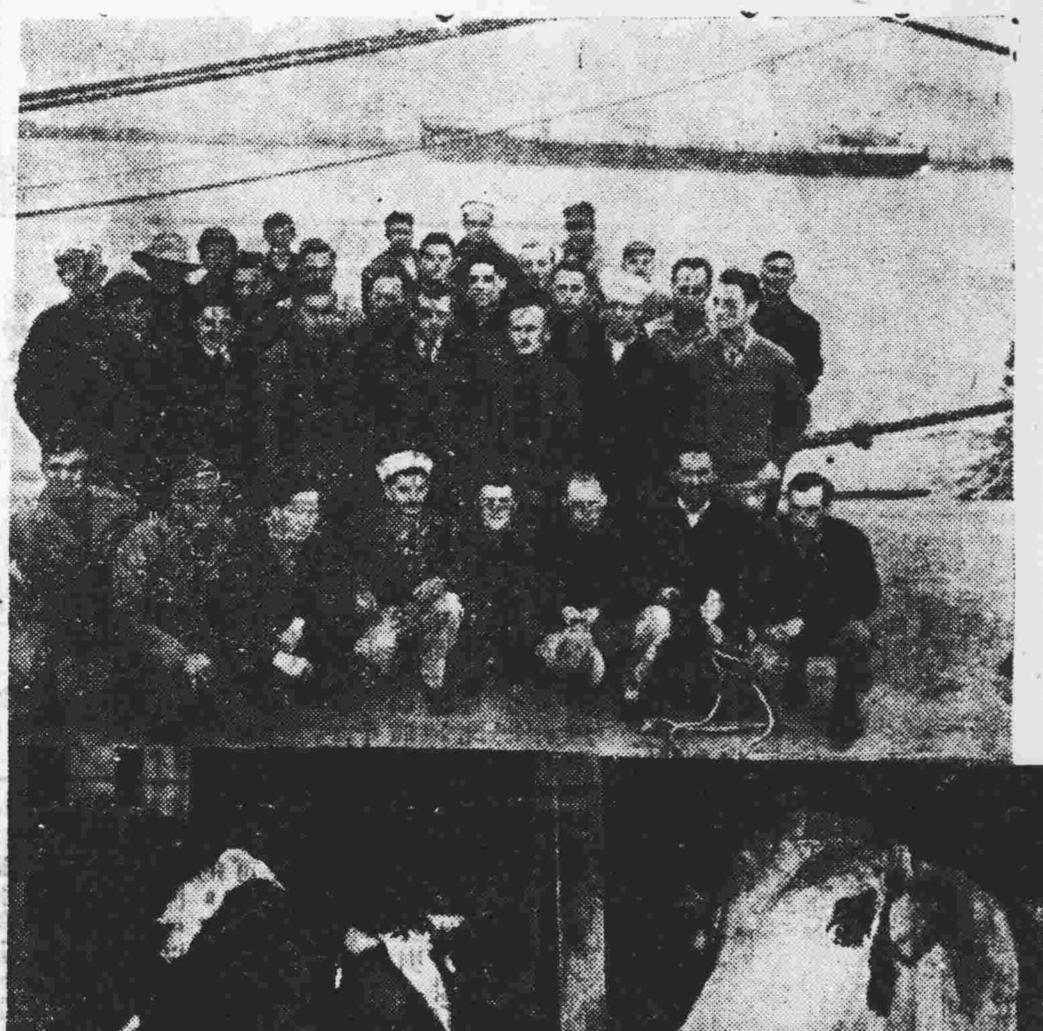

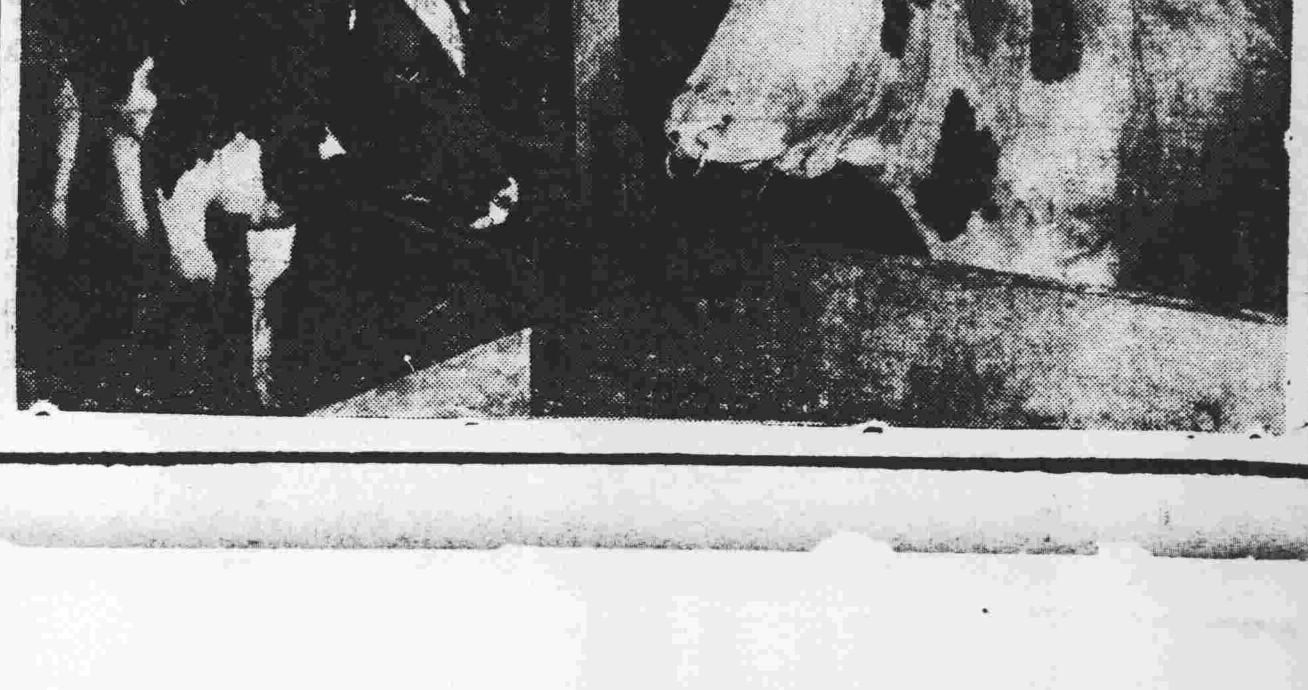

轄屬西區憲兵隊辦理。（增）

對瓊勦匪 從新部署
王國治赴瓊南督勦 東西兩路日間發動

【本報海口十二日專電】軍悉：十一日瓊匪大隊後方及瓊文導辦事處四十餘人，在文屬渴仔村附近森林與我激戰十分鐘，悉數被我殲滅，並虜獲步槍四枝，地雷三個，文件一束。現悉當局對瓊勦匪已從新部署，將加强各地情報網，厲行五戶聯保，現九區保安副司令兼瓊指揮所參謀長王國治，廿一日再度親赴瓊南指揮保安及自衛團隊，督勦瓊山文昌一帶土匪，至東西兩路督勦，將於日間發動。

又：據悉：八日上午九時，由加積駛海口汽車三輛，途至里茶橋附近，遭匪二百餘人截劫，并擄去瓊東衛生院護士五人，瓊審救專處員曾卓衡亦被擄，幸中途脫險。

強漢開槍攔車 彈中女郎手袋

【專訊】昨（十二）午二時十分，第二路長途車由東向西駛，經多寶路時，忽有一穿制服男子盧統芳（廿四歲福建人），舉手着車停止，以便乘搭，跟車吳水（廿一歲英德人）以該地非車站，恐偽警干涉，乃不允打鐘叫停，盧不覺憤怒，竟從身上拔出手槍，向該車放槍一响，彈從車之右傍，向上射入，彈頭跳上，將乘坐之際登女郎玻璃手袋擊穿，始墜落車上，該女郎當堂面無人色，全車乘客亦驚偽緊張，幸交通警察陳志廷聞耗趕到，將其干涉，盧反發横異常，不肯認錯，該警即鳴笛召得同侶多人，將其制止繳械，着搭客下車後，全車解返逢源分局，抵局後，並在其身上檢獲子彈廿七粒，及繳獲之二號手槍，立即……

匪首馮白駒偷運 鉅量偽鈔抵瓊
鄉民誤用有破產自殺者 當局嚴密防範并謀應付

【本報海口十二日專電】據有關方面消息：瓊崖匪首馮白駒，近由延安方面偷運巨量中央銀行紫色二千元偽鈔，（偽稱田福進紙）來瓊，企圖擾亂金融，聞該項偽鈔達八船之鉅，悉數運抵文昌，散發各鄉行使，致被害鄉民，不知凡幾，並有若干鄉民因誤用偽鈔破產而致自殺者。現文昌，嘉積各地對使用該項二千元鈔票，已存戒心，日來海口市面亦有相當數目發現，銀行及軍政當局劃正嚴密防範，并謀應付方法。

各地通訊

遭團隊痛剿 新豐奸匪擾翁源
匪徒被殲滅五十餘名 擊斃匪參謀長吳國光

【翁源通訊】據息：盤據新豐縣屬梁屬家垻地方之北江總隊第三中隊羅鐘部奸匪約百餘人，上月底率全部進擾本縣陳 鄉屬宋屋，縣府於上月廿八日深夜派警局長曹允斌，縣防大隊長王偉南，并會同保九總隊第三大隊長陳烈武，各率所屬團隊，分頭抄道進剿。至翌（廿九）晨天猶未曉即開始進攻，匪出意外，恰惶突圍逃竄，旋再糾集奸匪何使才李逃明等部數百衆，驟集宋屋外圍，佔領高山，異圖反攻，警隊亦登山對峙，雙方展開慘烈激戰竟日，計擊斃奸匪三十餘人，奪獲槍械多桿，并斃匪軍參謀長吳國光，警隊中亦陣亡警探一名，自晨至暮，匪挫敗向麻竹坳地方散竄，警隊會同保九總隊協同進剿，直倒新豐縣梁家垻老巢，匪勢不支，分途潰竄，至昨（卅一）日又斃匪十餘名，仍在搜剿中。

瓊崖公路 積極修建

【本報海口十二日專電】瓊崖區公路處，月來對瓊沿線公路橋樑及路基，積極建造搶修，甚至寧線小仙橋，及瓊東大橋，响水橋，赤坎舊橋，前月派工修建，現已竣工，至果草橋工程，刻正趕修中。但復遭土匪阻撓，驅逐技工，切取工具，影响工作。又崖縣境近已派員搶修，現該大部，瀋豐韶通車無阻，最近工賑修理路面，計有水興段，私英段，那洗及象山段。

樂昌搜隊捕獲 著匪四名

【樂昌通訊】日來匪患猖獗，自猪船被切案發生後，又有切牛及三〇七一號軍車被刦案相繼發生，樂昌縣民衆自衛隊，企圖剷除匪患，安定地方，特派諜報人員先出偵查匪行踪，於本月三日在曲樂交界之七星墩村，尋有線索，隨即令派幹探十餘人星夜按址捕，匪聞聲，乘隙逃脫，但著匪鄧永祥，張亞金，鍾海承，張猺佬等四名則當場落網，并繳有手槍乙枝，搜取藏物甚多，現已將該四匪及藏物等押繳縣府審訊。

赤溪匪不就宣撫 縣府以武力清剿

【亞洲社訊】赤溪縣府爲安靖地方起見，月前曾擬將張伙樹，鍾工生等股匪徹底解決，經派縣府秘書黃岳鍾，警佐陳雪鴻前往匪區宣撫，令其攜械自新，該匪等初尚表示接納政府德意，惟至今似仍未徹底醒悟，現縣府已決定以武力進剿，以確保地方安寧，并經派保警佐陳雪鴻爲全縣剿匪指揮官，縣警第四中隊長魏擎寰爲副指揮，并一面再電請省府，加派武力，以期徹底肅清。

沙灣醫院 加强組織

【番禺專訊】沙灣公立醫院，最近積極擴充，加設科目，現計設內兒科，婦產科，外科，（包括五官皮花科）傳染病防治科，婦嬰衛生科，社會救濟科，並贈醫施藥，免費接生，施衣，施飯，施粥，施棺殮葬，推行以來，得鄉人愛護，熱心人士捐佈儀器甚多，茲屆入夏，疫癘最易滋生，該院已聯絡各有關機關發動清潔運動，從十日起爲全鄉民衆普遍舉行預防注射，預計接受民衆可達萬名。

清遠斃著匪 細佬生

【光華社訊】清遠匪首細佬生，經於七日下午二時在清江樓被擊斃，匪徒一重傷，同時波及平民一死，一重傷，餘黨均紛紛離境，查清遠城烟賭是該匪包庇，日前打單信之事，以至滿城風雨，亦共所爲，故居民皆大歡喜，該城治安今後必較安全。

潮安簡訊

△縣黨部第二區分部，日召開黨員大會，並選執委，結果徐安定，李文翰當選爲執委，朱思宏爲候補。

△本縣行政幹部訓練所，第八期保幹班戶政班，七日開訓。

△本縣善後救濟會前領到賑米四噸，交在城集安等四善堂，于上月二十九日起至本月二日止，分站施粥。

△本縣朱縣長於一日出巡浮洋。督導田賦。

△善救分署黃視察延續暨該署技正兼水利課長唐編等於昨一日由汕來潮視察救政，認爲成績良好，並指示發動以農田水利爲對象的工賑。

新豐龍門 匪股竄掠

【專訊】據息：連日新豐龍門一帶時有匪股嘯聚，分頭竄掠。

四軍留穗同寅歡叙
張主任首作有趣統計 吳奇偉強調四軍精神

【中央社訊】第四軍留穗同寅，於十一日晚假中華北路聯誼社歡讌張主任由京飛穗之吳奇偉，到有四軍將領張主任，羅主席，鄧副主任，梁鴻楷，繆培南，朱暉日，袁鎮福等一百二十餘人，席次張主任首作到會同寅曾受傷之有趣統計，查受傷一次者共廿八人，共中受傷最高紀錄有達次者一人，次由副司令官張主任詳述四軍歷史，在北伐時代其獲「鐵軍」之稱，首是以先烈血肉寫成此光榮史頁，在抗戰期中，四軍幹部尤能發揮革命精神，遍佈全國，力量於抗戰之巨任，至今復員期間，尤應勇於卸下征衣，改轉業崗位，以完成建國之使命，以慰四軍先烈在天之靈云。繼由吳將軍訓詞：四軍精神除[illegible]主任所述外，仍應補充的有三點：即不怕死，不要錢，和精誠團結。本此革命作風，始能建立勳績，最後由羅主席訓話。

宴吳奇偉將軍情形
宰景開攝

西安電船被撞沉 漢強船應負責任

【專訊】輪船業同業公會，昨（十二）日據西安電船經理劉彩鑾報稱：本船於十日晨一時許，由惠州來省，十一日行經黃埔蓮花山附近河面，遇漢強機帆船迎面駛來，該船并未有掛紅綠燈號，本船鳴號，亦不回號，竟迅速向本船撞來，當被撞毀機房有漏，水涌流入，幸搭客尚少，及各船員鎮定應付，從容傍岸，迅即施救，始告安全，於十一日下午四時駛抵省河。該漢強船不依航行規律，致將本船撞沉，實屬妨害交通安全，懇請責令賠償損失，該會據此，已轉呈航政局核辦。（會）

穗各團體擁護經濟改革方案

【本市訊】市工會，總商會，農會，商會，昨致電中國國民黨中執委會，原電云：此次六屆三中全會通過經濟改革方案，揭櫫方大檢討時弊，佇見籌謀碩劃，本市各界民衆，實必竭誠擁護，以致力於經濟建國之重任，謹上電陳，敬祈鑒察。

、劍東，東明，西明，藍田等地田粮谷倉被劫粮食，另一股則向新豐錫場，立溪，廻龍等處竄擾。【又訊】我治安當局爲求澈底消滅增城一帶匪黨，以安民心計，昨特加派實力前往搜剿。（紅）

四小學生失踪一日 原來探親

【專訊】昨（十二）日上午九時，槳欄街西榮巷敦梅學校校長莫敦汝（卅三歲番禺人），到太平分局報稱：該校學生尹煥坤（十四歲）招慶泉（十五歲），吳熾（十三歲），梁檢恩（十三歲）四名，突於十一日午十一時失踪，當經詳詢各該生家長，及向火車輪船遍查，皆無踪跡，現該四生家長着共到局報案，懇爲代查等語，[illegible]長復到局報稱……歸來，因其中一學生有親戚在鄉南學校，故全體未告家長，意往該處盤桓一日餘，此時方返，特到銷案云。（培）

黃埔昨舉行 祭七故榮軍

【中央社訊】第三十一後方醫院新聞室所特發動黃埔小學鄉公所及紳耆于本月十二日上午九時，到榮軍墳場舉行公祭，藉慰英魂。

社會一角

△昨十二午有菜販李沛，挑菜一担，抵一德路菜欄售賣，該地苦力温林以其可欺，不准其在此停留，言語間不合，温即糾集苦力將其圍毆，當堂身受數傷，幸啟警到達，將兩造帶局。

△東堤分局十一晚派警拘獲夜行不燃燈之三輪車伕及手車伕共五名，解局究辦，每名罰鍰一千元遣去。

△漢奸劉洪維，高檢處昨十一提起公訴，移送特種刑庭審理。（法）

△崔履佳與傭婦戀奸案，法院昨日審結，聽候宣判。（法）

社團消息

△市商會近積極重組商品陳列所，推理事袁筱泉籌備，擬定下月一日正式開幕。

△餐室業工會，昨開理監事會議，以物價高漲，決議要求資方重新調整待遇，並請於十六日起實行。其辦法：現薪一千元至一萬元者加八萬元，其餘照層級比例增加。

△廣東機器工會原定本年五月一日召開全省代表大會改選，惟因籌備問題及經費各項，亟待解決，俟下週召集會務會議始決定。

△最近戲行中人，擬請求八和協進會，建議會員福利事項如下：一，規定各種藝人之工金，二，向班主或包家交涉恢復開飯，三，澈底維護會員福利事項。

授田辦法
抗戰陣亡將士遺族授田辦法 經提出省務會議通過

【本市訊】省地政局前擬訂廣東省抗戰陣亡將士遺族授田辦法草案，業經第九十九次省務會議通過，原文如次：（一）廣東省政府（以下簡稱本府）爲遵照行政院抗戰陣亡將士遺族授田案，特訂定本辦法，（二）本省抗戰陣亡將士遺族授田，依本辦法之規定辦理，本辦法未規定者，依其他有關法令。（三）抗戰陣亡將士遺族授田，由本府擇定若干縣（市）先行試辦，俟有成效，再普遍推行之。（四）凡經擇定之縣（市）（局）政府應由該縣（市）（局）組織抗戰陣亡將士遺族授田委員會，負責辦理授田事宜，前項委員會之組織規程另定之。（五）授田土地應就左列土地劃撥之：一，公有土地，二，依法沒收之土地，三，依土地法逾期未有開墾之私有荒地，四，個人或團體依法所取得之土地之捐獻，前項各款土地由本府通令各縣市局先行調查勘測呈報，以憑辦理。（六）前條第一項土地之劃撥，其第一款應依照公有土地管理辦法辦理，第二款應呈請行政院核准後辦理，第三款應依照土地法規定辦理，第四款應於該管鄉鎮公所所在地，先行公告一個月後，如無人異議時，然後劃撥。（七）一，受田人以抗戰陣亡將士之直系親屬或配偶，具有耕作能力而原有收益不足維持一家之生活者爲限。二，前項應受田人數由各縣市局授田委員會先行調查登記。（八）授田委員會各受田人之耕作能力，家庭經濟狀況，得視人口多少，按照土地之肥瘠，分別授予左列土地之一種。一，水田每人不得超過五畝，二，旱田每人不得超過十畝，三，山田荒地每人不得超過卅畝。（九）聲請授田人應填具聲請書保證書，連同撫卹證件，呈經該管縣（市）（局）授田委員會審查合格，加具攷語，並附具土地圖說彙呈本府核發授田證書。（十）各縣市局聲請授田人，以聲請授予各縣市局土地爲原則，如該縣市局對本辦法第五條所規定土地來源不足分配時，得由各該縣市局授田委員會轉請省政府指定鄰近多餘土地之縣市局聲請授田。（十一）授田聲請書應記明之事項如左：一，陣亡將士姓名籍貫，隊番號職階，陣亡年月及地點。二，聲請授田人姓名籍貫年齡住址及家庭概況。三，聲請授田人與陣亡將士關係。四，聲請授給土地種類面積坐落四至，五，證明文件之種類及件數，六，其他。（十二）受田人對所授土地之使用管理應受各該縣市政府管理局之監督，不得將所受土地出售或抵押於他人，違者即予註銷授田證書，由政府收回，酌量給回受田人耕地改良資用，（十三）受田人若因家境貧困，無法購置農具肥料種籽牲畜者，得請求政府介紹向有關金融機關優先貸款。（十四）授予土地若互相連接，應儘量採用合作經營。（十五）本辦法自呈准公布日施行。

★東南西北★

△南海訊：染廠紙業工會工友，日前向紙業公會要求增加工值七成，月餘仍未解決，昨日縣府召集調處，由資方接納工友要求，雙方同意完滿解決。

△南海訊：縣府原設有保安警察兩大隊，但以不敷支配，特增編保安警察一大隊，第二大隊長饒灼基調充第三大隊長，第二大隊長遺缺由梁森接充。

△番禺訊：市橋消防隊，警局爲節省支出，十日將該隊裁撤，改由各街坊義勇消防隊，隊員由各號指定人員充任。

△番禺訊：市橋日前泰安店侮辱國旗毆打成城小學童軍案，十一日警局傳集雙方調處，泰安店高全自知不合，甘愿燃放爆竹並向該校道歉，雙方具結言和了事。

△番禺訊：十一日午，市橋裕和公司貨客車乙輛正擬轉入大南路，司機一時不慎，誤將路旁之燒腊攤撞毀一部所有磁碟亦墜地破碎。

△番禺訊：美華兒童福利會，九日派員參觀本縣兒童教養院。

△順德訊：龍渚鄉「麥村」紳耆麥德如麥劍影等，慨捐鉅款開辦中心國民學校一所，收容學童三百餘名，定十五日開課。

△從化訊：酒樓茶居業職業公會，勞資糾紛案，爭持數月，至今仍未解決。

△東莞訊：（一）縣師範校籌建，新址於莞城學宮，（二）縣教育會競選省教育會代表，結果鍾宗漢，鍾景村當選，（三）縣運大會定期五月一日舉行，一連四天，地點在中山公園。

△信宜訊：卅五年度田賦征實自去年開征後，上月各督征員及分處主任，暫各管負責舉行會報，比對規定應征比額，已達九成半以上。

△增城訊：稅捐處以各商店，對去年十一十二月份營業稅，延不繳納，特向地院控訴各店欠稅，經由法院傳案。

△樂昌訊：縣府以省運即將舉行，特發起縣運會，於五月一日舉行各種比賽。

禪循道醫院 遭匪徒盜竊

【南海專訊】佛山文昌沙循道醫院，背後爲河，入夜後甚爲寂靜，十日夜深二時許，被匪七八人由河邊後牆開孔入內，將院內無病人之臥房被搜竊，面盆用具等盜竊一空，共損失千餘萬元，翌日即報警局查緝。

中央補助經費十億 教部聘定籌備委員

【專訊】關于全運經費決由滬市府及各界籌措，中央擬補助十億元，必要時可酌增加。大會總副幹事人選及產生方法，教育部次長決定由籌備委員會推舉。【專訊】七屆全運會籌委三十一人，已由教部聘請二十八人，餘三人由滬市府推薦。委員名單如下：吳國楨，王正廷，顧毓琇，吳紹澍，董守義，郝更生，袁敦禮，陳希曾，蔣湘青，李熙謀，宣鐵吾，潘公展，方治，蔣經國，李駿璜，章益，周均時，張伯苓，馬約翰，程登科，章輯五，江良規，張煥龍，吳邦偉，俞鍼平，朱國璋，英千里，陳紹賢（以上二十八名），並由吳市長爲主任委員，王正廷，吳紹澍，顧毓琇，陳希曾，董守義，郝更生，蔣湘青等七委員爲常務委員，第一次籌備會議由教部在京召開，日期本月二十五或二十六日。以後爲節省經費起見，在滬舉行常委會議，決定一切。

全運會積極籌備 爭取時間爲第一

【專訊】教育部體育常務委員郝更生，前日與滬市教育局局長顧毓琇，爲全國運動會會務及人事問題，竟日商談並作下列數項決策：一，籌備工作之爭取時間，較之爭取經費更爲重要，關於爭取時間一端，將採緊急措施，請主席下手諭，令國防部交還體育場，二，一俟命令到達，則不待軍火搬運，即開始修理工作，（目前普通人尚不能進入場內）先做場面與跑道，然後再修看台，網球場，排球場，體育館，與游泳池，三，運動場整個地面，已如亂山，決用開山築路之機器清除，四，看台決改馬蹄形，跑道亦縮爲四百公尺（原爲五百公尺）以求省錢省時。現距雙十節甚爲迫促，從實際工作開始，另除霉雨季一月，只能作三個月計算，故爭取時間第一。而爭取時間尤須先爭取空間，顧局長定下星期一晉京，最大任務即在爭取時空。大會雖已決定較遲，但決排除萬難，經費亦可有辦法，不足憂慮。至務亦千頭萬緒，一切可以樂觀，逐步前進。顧局長稱：無不可克服之困難。關人事問題，郝顧二氏亦曾廣泛交換意見，決商請教育部增加本市籌備委員名額，體育場長蔣湘青更堅決建議，並開列與體育有關之人士七八名，會同市體協部總幹事汝幹事提請顧局長，向教育部請求。

教部關懷留日生
朱家驊函駐日代表團 辦理遣送回國及便利

【南京專訊】我國留日本學生之情形，政府之處置辦法，記者特訪教部，據該部發言人稱：「現留居日本學生有一千一百餘人，其中臺省學生七百餘人，勝利後我駐日代表團去日此批學生即由該團管理。教部與駐日代表團主管文教之第四組經常取得聯絡，並請日方予以救濟生活，解決各種困難，教部依（一）學業已告完成或已告一段落者，（二）無力自行繼續留學者，（三）其他特殊原因回國者三項原則，於去年頒訂「留日學生學業處理辦法」及「留日學生召回辦法」兩種，請駐日代表團統籌辦理，送回甄審，分發國內學校繼續學或就業。臺灣及東北留日學生，可各回原籍甄審入學，彼等回國之交通工具及費用，由教部統籌補助，返國前所需之生活費，經查明屬實，按月核給救濟費，此辦法頒佈後，教部除通告臺灣及東北各大學預爲準備，辦理召回留日學生甄審事宜外，並電請駐日代表團編造預算送交該部。教部朱部長近曾親函我駐日代表團從速辦理，俾此批學生得早日返國，但不願回國，自籌費用，願繼續留日者，不在召回之列。」

創設師範學院
教部擬請暹羅華僑

【專訊】教部爲培養僑教師資基礎，呈請政院撥專款補助暹羅華僑創設一師範學院，並附設師範學校以造就該地所需之中小學教師，惟所需開辦費鉅鉅，教部已呈行政院撥專款補助。

同濟大學生 仍繼續罷課

【上海十日航訊】同濟大學同學自治會昨向港口司令部分別請願，因答覆不滿意，今日仍繼續罷課，並定午後二時召開全校各院系代表大會，商討最後決策。昨自治會代表赴港口司令部請願時，由何參謀長接見，允於最短期內設法使駐軍遷出博物館。前日劉副司令已代表司令部至校內表示道歉，此次釁事士兵，調查後決予嚴懲，以後決可保證不再發生同類事件。最後向同學代表表示歉意，並望早日復課，午後二時代表又赴警備司令部向宣司令請願，適逢宣司令公出，由副官處長接見，謂警備司令部已從事調查肇事真相，對同學安全，決予保障，望同學安全讀書。又同濟大學附中，附屬高級職業學校暨附屬護士學校，已於昨日午後響應大學部罷課。該校全體同學認爲請願結果與要求仍有相當距離，決繼續罷課。謂何參謀長所稱最短期內設法將駐軍遷出博物館，係口頭之言。昨據董洗凡校長談……結果，望同學勿擴大事態，早日復課，校方並出大幅佈告，勸導同學早日復課，勿荒廢學業。

第二團第三營第七連王航松連長稱：此次事情，實因本連〇二七〇六號汽車駕駛員與同濟七號校車司機爲交涉撞傷前葉子板事而起，當時雙方經由該校學生自治會及連附姚潤瑜交涉，已和平解決，並互表歉意，而該校同學突然罷課，實不知用意何在。本連已將經過詳情呈文上級機關，聽候處理。

昨日郵滙杯
勢似移山倒海 金陵無法阻擋
☆前鋒鐵矛雙雙獲勝☆

【專訊】郵滙杯籃球賽已晉入決賽階段，昨日首場前鋒以再勝光華之餘威，迎戰金陵紅，勢如破竹，無異泰山压卵，金陵紅只有招架之功，并無還手之力，上半場二五比五，前鋒以五比一之一面倒局勢壓倒金陵紅，下半場前鋒以後備軍出戰，饒將退休，金陵紅始稍有轉機，但上半場失分過多，無法趕上，結果四二比廿一，恰巧輸了一半。第二場鐵矛對學英，雙方技術不相上下，且盡屬年青夥子，夠氣夠力，肯拚命，能死纏，打來煞是好看，一方取五人聯防戰略，一方取人釘人戰術，打法不同，令人眼花瞭亂，到底學英經驗未足，上場十五比八，首讓敗北，下場學方愈戰愈亂，鐵矛投籃較準，四七比廿五，學英慘被淘汰。今日兩場，首場鐵矛對前鋒，也是勢均力敵，必有一場龍虎鬥，次場由市警出戰廣大，此賽雖屬爭冠軍決賽權，但已無礙爲冠軍爭奪戰，市警下有鄭欽明，陳兆祿，余瑞欽等名將，廣大也擁有方華俊，李柏年，吳等健將，雖則同是一家人，但各爲其主，必有精彩鏡頭演出，茲將四隊陣容介紹如下：廣大：張捷發，馬源球，吳年，方長，李炳林，吳榮汝，李文俊，章國新，王佩森。鐵矛：梁浩恩，黃司徒良，鍾國樑，朱洛奇，鍾國華，鄭國章，梅王運韶，劉偉民，關道穀。市警：吳志明，陳兆祿，鄭欽明，余瑞欽，余兆鸞，李銳熾，黃鄭煜堂，鄧雄忠，李惠和。前鋒：黃佩殿，李漢明，鄧漢，袁紹成，唐鎏，郭階。（體）

一職學生 旅行石牌

【本市訊】本市市立第一職業學校，爲提高學生課外活動，昨特旅行石牌，學生會組有各種遊藝助興，並在旅行中舉行學生自治會理幹事就職禮。

元首杯 報名踴躍

【專訊】「元首杯」籃球賽已定期十五日截止報名，十七日抽簽，十九日開賽，直至昨日止，報名參加者有明强，市警，民大，公開組已報名者，文化，青年會，中學組有培英，力行，勵勤師範，僑二師，廣大附中，培正，知用，教忠，南海，中德等隊。（體）

童軍總檢 改期舉行

【中央社訊】廣東全省童軍第一次總檢閱原定五月四日開始舉行，現以省運會定期，改定五月廿五日開始與省運會接續舉行。

法商文理請求改大 將派代表赴京請願

【迅雷社訊】省立法商文理學院請求改大一訊，在去年曾鬨動一時，嗣後因教部未便照准而暫告停頓，本學期法商學院，亦遷往石栖岡上課，與文理院距離咫尺，息息相關，如體育場之建築等均聯合辦理，至于其他建設，有待合作者正多，名雖兩院，實則一體，際此情況，全體同學以目前之需求，更感有改大之必要，兩院原已有改大委員會之設立，特於日昨改選，加强組織。準備日間推出代表數人赴京請願，並積極籌款，及再請求粵有關機關，作有力之聲援。

兒童的假期藝術班
美一博物館舉辦，旨在發展兒童美育

與指導是博物院前日本藝術管理人，墨萊（Carl Merey），現任教育活動指導。一九三九夏假期藝術班第一次開課，上課兩個月，學生二十人，被稱爲「印工」，他們學習油印，蝕鏤法，依墨萊先生的說法，這第一班的目的是「培養欣賞力」。一九四〇年暑假，入學的學生有一百多，情形十分熱烈，因此結束後還開展覽會，又有了寒假繼續學習的決定。一九四一暑期在公立學校，但維爾大學與藝術教育家會議的協助下特爲藝術班選出了一教授團體。但維爾大學給予學分，做爲藝術博物館「補習計劃」之一部份。每年學生的名額增加，到去夏教員已增至二十五人。十八歲以下的藝術會員會費祇需一元，少年會員會費爲五角。每個學生所出各種原料，夏季學費也不到一元。冬季計冊不收學費。小孩子學習畫畫，色彩原理與應用，打樣與組織，繪畫所用的素描，水彩，炭筆，鉛筆，銅板水彩畫，也教他們塑泥與加彩。每年成績優秀的學生還予免費獎學金，學生祇要保持合格的標準，每年都可以得到獎學金的，雖然數目不大，可是孩子們都覺得這是一種榮譽。如果該計劃繼續下去，可能成爲後日入大學的獎學金基礎。這計劃吸引了各地的美國人，南美，還有中美從夏威夷來的學生，他們還鼓勵旅客把子弟送來學習。

【特稿】一九四六夏科羅拉多州但維爾地方的男女學生利用假期學習藝術。他們的所以喜歡學習藝術是因爲教授法既簡單而又吸引人。這件事情是一九三九但維爾藝術博物館計劃發起的。創始人墨萊（……去夏開始爲手肢不健全的孩子開了一班，成績良好。這計劃的指導人員都相信它已啟發了許多孩子進入正規的思想與活動，並減少了少年犯罪的數字，這一計劃雖然也希望發現與鼓勵藝術天才，但它並不專於面創造人才。墨萊說：「如果我們要使人民成爲藝術家，我們將採取別種方法，現在的目的是幫助整個社會的人民學習喜歡好的藝術與發展欣賞力」。「我常常聽見孩子的父母拿了孩子的圖畫說：『這算是什麼東西？』我想這些父母並不了解藝術是孩子的世界——是他們自由發展他們的幻想，用圖畫來表示他們對週圍事物的態度。一小孩子的工作是一種美麗的思想或事物，雖然也應該是努力表現是有限的，小的頭腦的表現是拙劣的，這都沒有關係。藝術可解放一個孩子的幻象，不是再予以約束。能了解的人看到每個孩子如何在努力求得有條理的表現，對孩子的掙扎與勝利，無論表現得多麼不完善，也覺得是一種欣喜。」

零訊

△向華鼎足球賽，昨日兩場均因事改期，今日一場白紅對粵聯，紅白士氣甚盛，且技亦比粵聯強，紅白可穩操勝券（體）

△公務員籃球賽昨晚兩場，首場記者籃對雷電四八比四三，記者勝。次場交電對士敏士四十七比三〇，交電勝。（體）

△張氏孝友書院今開會商討改制，及修建辦學問題。

△嶺南中學舉辦董事長杯籃球賽。

△省文理學院提高學生寫作能力，舉行論文書法比賽。

△廣州大學定今（十三）日上午九時單車旅行沙河，石牌及白雲山，計大學部，計政班及附中合共單車三百餘輛組成。